新京日日新聞
夕刊
七月十九日
本紙定價 一部五錢 一ヶ月壹圓 郵税一ヶ月拾五錢
廣告料金 普通一行 壹圓五拾錢 特別一行 貳圓五拾錢
發行所 新京永樂町四ノ一 新京日日新聞社
電話 編輯局專用(3)三二〇五 營業局專用(3)三二〇〇
發行人 十河榮忠
編輯人 松本勇
印刷人 水越内之介

北支刻一刻發火點へ

時間の經過と共に 兩者の空氣切迫
協定の履行は望み薄

【北平十九日發國通】北支事變現地解決交渉の遷延を許さゞるわが方の儼然たる態度表明に對し、支那側關係責任當局者が果して全面的にわが方の滿足すべき適切なる處置に出づるや否や、わが方としては嚴重なる態度を以てこれを監視するのみとなつたが、もし支那側に於てその措置を誤り誠意の認むべきものなき時は由々しき事態の惹起は免れ得ぬところとされてゐるので、時間の經過と共に空氣は愈よ切迫し日支双方ともに極めて緊張の刻一刻を過してゐる、而して支那側にしてわが方の要求を容認し、現地交渉成立するとしても問題の本質は支那側の協定實行如何にあり、支那側の協定不履行、實行の遷延、命令の不徹底等が事態擴大を餘儀なくせしめた實例に鑑みれば決して一瞬の油斷をも許し得るものに非ず、殊にこの際二十九軍部内の内部的情勢が果して協定實行に當り責任當局者の統制に服するや否やの點に最も危險が伏在しその他事態擴大のため終始潜行的策動を繼續してゐる共產黨、藍衣社その他の不穩分子がこの一觸即發的空氣に點火せぬとも圖り難く大詰近くなつて諸般の情勢は急速に進展しつゝある

重大通告を受けて 國府俄然緊張す
緊急行政委員會を開く

【南京十八日發國通】十八日日高參事官及び大城戶武官よりの重大警告に接した國民政府では果然緊張し、王寵惠外交部長は行政院長代理の資格で十八日午前八時より外交部長官邸に何應欽氏以下各部長等國民政府首腦十四名を招致、緊急行政委員會を開催、日高參事官および大城戶武官より提出された帝國政府の覺書を中心とし緊張裡に五時間にわたり協議を續け、王寵惠氏より英國大使との折衝結果その他外國方面の態度を報告、何應欽氏は國內軍備の進捗狀態につき詳細報告した上日本側の通告に對し國民政府のとるべき態度につき協議、午前零時卅分散會、直ちに右結果を蔣介石氏に報告請訓した

緊張せる南京政局

【南京十八日發國通】十八日蔣介石氏よりの回訓と南京および北支よりの最近情報を議題とし王寵惠氏は十八日午後四時より本日二度目の臨時行政委員會議を召集、何應欽氏以下各部長擧つて出席、宋哲元氏の日本側への陳謝について中央のとるべき態度ならびに政策につき協議をとげ、午後七時一旦散會した、會議室から辭去した各部長はいづれも沈痛な面持で相當緊張してゐた、行政委員會議は今十八日夜から明十九日にかけて隨時開催の筈で、各部長も待機中であるが、南京政府は俄然緊張して來た

實力を過信し 深味に陷る支那
屈服か自滅かの二つの道

「自己の實力を過信せるものは滅亡する」これは戰ひの原理である、北支事變は今や支那側が最後の場合における日本の決意を洞察するの明なく且つ自國の實力を過信せる無謀極まる挑戰的行動とによつて日本政府及び軍政部の期待せる現地交渉から南京におけるる大城戶—何應欽交渉に進展した、即ち事變の勃發當時においては問題は主として不法行爲を敢せる廿九軍の處置問題に限つてゐたが、その後の南京側の行動は、南京軍若干部隊の北上及び航空部隊若干の洛陽集結等により、南京側の日本に對する態度が挑戰的なものであることが明瞭とされた

□

こゝにおいて問題は單に二十九軍の處置問題だけでは事が濟まなくなり「北上せしめたる南京軍および其航空部隊を如何に處置すべきや」といふ重大問題を派生するに至つたのである、この問題に對し南京側が如何なる態度に出づるか、今や日支交渉の焦點はこの一點に集中されてゐるが、この問題の全責任が南京側にあることは大城戶武官から軍政部政務次長曹浩森氏を通じて何軍政部長に交付せる公文にも明かなるが如く、南京軍部隊及び其航空部隊の挑戰的北上は昭和十年五月十一日より同七月九日に至る期間內に締結された日支兩軍事當局間の諒解事項を無視せるものであるからである、しかして該公文書にも明かに示されてゐるが如く、萬一南京側が適切なる措置を講ぜざる場合には日本軍はその適當と信ずる處置に出づるの堅い決心を有してゐる、勿論その場合における總ての責任が協定違反者たる南京側にあることは言ふまでもない所である

□

要するに南京首腦部は共產黨及び藍衣社等の擾亂分子の過激思想を制止するの實力なく且つ彼等擾亂分子に操縱されて大局を誤り、今や日本の前に屈服するか將又自己の實力を過信して自滅の運命に轉落するか、二者その孰れかの一つを選ぶべきの悲境に立つに至つた

中央、冀察に誠意なく 拔本の處置必要
＝大城戶武官談話發表＝

【南京十八日發國通】大城戶武官は十八日午後九時卅分左の如き談話を發表した

事變發生以來冀察當局ならびに中央側は互に表裏して完全に氣脈を通じてゐることを明確にし得た、要するに中央、冀察は共に問題の徹底的解決をはかる誠意毛頭なく、現地交渉の進捗せざるは全く中央の指令によるものである、假令冀察側がわが要求條項を容るゝが如きことありとするも、それは皇軍の偉容に恐怖して單にわが軍を現在線より撤收せしめんとする欺瞞手段にほかならず、その諾約條件は遂にこれを有名無實に終らしめんとするは幾多の前例に徵して明白である、よつて國民はこの點を篤と意識し、彼等の術策に陷ることなく、拔本塞源のため斷乎たる處置に出づべきである

在平邦人婦女子 殆ど引揚げ完了
支那人の避難も續々

【北平十八日發國通】十八日朝來當地支那人、外人間では十九日が重大なる日で、あと四十八時間以內にいづれかに總てが解決されると見てゐる十八日の北平城內は人通り稍減じ、休業を開始した商店が目立つて來たが、至つて平靜敗戰主義の立場から動亂を求めて暗躍する人民戰線の潜行活動も表面には何等の效果を表はしてゐない、しかし市街の要所及び城門の防備は益々堅固となりつゝあり、平靜ではあるが更に嵐の前の靜けさを持ち不氣味な氣配が感ぜられる、在平邦人の引揚げは十七日で總計百廿名となり婦女子は殆んど引揚げを終つた、張家口の邦人五十名は十九日北平通過天津に向ふ筈で、北平を中心とする危險地帶よりの引揚げは殆んど完了した形で、十七日來の各驛は支那人の南方引揚げで大混亂を極めてゐる、又一方北平近郊農民は北平城を指して引揚げて來る有樣で各城門もこれ等避難民の通過取調で大混雜を呈してゐる

人事往來

滿京

▲增田千里氏（三機工業）十八日來京國都ホテル
▲矢野周三氏（商業）同
▲長尾昂太氏（協和會）同
▲石原新作氏（會社員）同
▲坂田三一郎氏（同）同ヤマトホテル
▲藤井博正氏（同）同
▲中澤健氏（官吏）同
▲河邊義郎氏（總局）同
▲瀧本治氏（同）同
▲出口芝浦氏（敎師）同
▲酒井一雄氏（滿鐵）同富士屋
▲岐部興平氏（哈爾濱郵政管理局長）同
▲片山辯一郎氏（大分高商敎授）同
▲濱忠三氏（木材商）同滿蒙旅館
▲手塚良雄氏（官吏）同
▲久原克彌氏（會社員）同
▲吉村喜平氏（同）同
▲吉田繁氏（同）同
▲松田金作氏（敎師）同蓬萊ホテル
▲岩井功氏（同）同
▲福島重德氏（同）同
▲狩野武一氏（官吏）同
▲吉田悦太郎氏（平安北道金融組合理事）同大和新館
▲中村清文氏（商業）同國際ホテル
▲寺島兵衛氏（同）同
▲永田政生氏（藥劑師）同
▲藤井正氏（興安學院主事）同
▲鈴木茂樹氏（官吏）同
▲桐澤信六氏（滿洲輸入會社）同
▲前川義夫氏（貸家業）同
▲峰旗良充氏（滿鐵）同
▲下山信治氏（商業）同
▲小島龍僧氏（官吏）同向陽ホテル

その日〳〵

□

諾約は破つてよいものとでも解してゐるのではないか、暴戾何を招くかを解せずに

□

この際と自己勢力の團結はかる廣西派もある、抗日の旗必ずしも同じになびかず

□

まだ生きてゐた馬占山は、忘れちや嫌よとうたつて居るといふ

□

一將再び名を成さうにも、いまは隨ふ萬骨が無からうものを

□

滿洲に在つて風雲に侍すの覺悟は普遍し、證左歷々として相つぐ

南支の情勢 刻々惡化
帝國政府の覺書發表を禁止

【上海十八日發國通】十七日大城戶武官より軍政部長何應欽氏に、又日高參事官より外交部長王寵惠氏に手交した帝國政府の覺書は支那側に多大のショックを與へ、南京中央部は新聞雜誌にこれが發表を禁ずるとゝもに廬山にある蔣介石氏と密接な連絡をとり善後處置の對策につき指令を仰いでゐる、この間梅津、何應欽協定の責任者たる何應欽氏は抗日强硬意見を抱懷する少壯將校の猛烈な攻擊に遭ひ、その立場は漸次苦境に陷りつゝあり、廬山の空氣も昨十七日の第二次會議を契機に一段と緊張し、宋哲元氏の香月司令官に對する正式謝罪による北支の空氣やゝ緩和の氣配にあるに反し南京方面よりみた時局の大勢は刻々惡化しつゝある

半島人靑年決議

【奉天國通】在奉天半島人靑年團では十八日午後四時からヤマトホテルにおいて半島人有志時局懇談會を開催し、その決議に基き左の如き電報を夫々關係當局に打電した

▲義勇兵募集請願の電文 今回の北支事變勃發に當りては半島靑年の肉躍り血湧くを如何にせん、我等に義勇兵募集の恩典を賜り君の赤子として忠誠を盡さしめられんことを期す

▲帝國政府及び第一線皇軍に對する激勵電 支那は多年侮日抗日を以て事とし今回の北支事變に際しては幾度となく國際信義を破り、最後まで挑戰行爲に出づ、我が帝國は正義寛大な態度を保ち和平的解決を望み來りしも、今や破邪顯正の利劍をひらめかす時は正に來れり、東亞安定確保のため彼等傲岸無比の徒黨を徹底的に膺懲せられんことを望む

奉天半島人有志一同

銘酒 福鶴 國の光 新京石川吟醸

割烹 山粋 三笠町三丁目 電(三)三三六二

白い天使（しろいてんし）

（上演上映禁）

林房雄作 吉田眞里畫

（四五）

數ひ（一）

新聞の案內欄は、足を交通費のつゞくかぎりまわつてみた。

しかし、目ぼしいものはみなだめて、そのほかはインチキであぶない職業ばかり——しまひには、あの三行案內の活字をみるこさへいやになつた。

たうとう、さよ子が玉突のゲーム取りの口をみつけてくれた。

すみこみで十五圓——

住みこみといふのが、ひどく自由をうばはれるやうできにかゝつたが、こゝまでおひつめられてはもうぜいたくはいへないと思つた。

ところが、ゲームとりになるにも、ひざゝほりの服裝がいつた。きふるしたセルのひさへては、ごまかしやうもなかつた。

さうしたものかと、さよ子に相談に行く、その途中を、夕ぐれ近い川風に、うらぶれた心をふかせながら、隅田公園のアスファルト道をあるいてゐる弘子であつた。

あるきつかれて、あいたベンチを一つをえらんで、弘子はすわつた。

白い外國船のやうなMデパートの建物が川向ふの空をかぎつてゐた……

屋上庭園のケーブルを、すべりわについてゐるエアーボートが二匹の昆蟲のやうに、銀色の羽を光らせてゐた……

スポーツランドのまひるの夢のやうなひさゝきが思ひだされた。

あの快活で明るい靑年は——さうだ、失業した秘書だといつた彼は、いまどうしてゐることだらう？——

このまへ圓タクの助手臺から、よびかけた男は、たしかにあの人だつたと思ふが、あの人も、さう〳〵あそこまでおちて行つたのかしら？——

秘書らしいハイカラなおもかげはどこにもなく、よごれた勞働者風にすつかりかわつてゐたが……

だが、それにしても、どうしてあのとき、自分にはなしかけながら、急にひつこんで車をだしてしまつたのであらう、やつぱり人ちがひだつたのかな？

弘子は氣に掛るのは、またしてもあの靑年のことだつた

あの快活で、ピチ〳〵跳上る魚のやうな旺盛な生活力を持つた靑年は、今頃、どこで何をしてゐるのだらうか……

あア、あの圓タクの助手がもしさうだつたら、彼もまた落ちぶれてゐるのだ。

自分と彼——さうして、それに類似のものが、この世の中には、何千、何萬ゐることだらう……

さう思ふと、慰まりもするのだけれど……

あゝ、しかしおもふまい——

弘子は自分をしかつた。

こんな生活の袋小路におひつめられながら、若い異性の姿を心にゑがくことは、何か許せない浮氣心のやうなきがしたので……

だが、その一方、生活が心ぼそく、わびしければ、それだけなにものかにすがりつきたいやうな氣持も、つよく心の底にうごいた。

その心に、まづうかびあがつてくるものは、やはり、あの……

『失業した秘書』の姿だつた。

よごれた助手の服裝で、かの女のまへにあらはれたことも、わが身にひきくらべて同感をさそひ、なほさら心がかれの方にうごいてゆくのであつた。

そのとき、きゝとれないこえがうしろから、ベンチの弘子をおどろかした。

『弘子さん——

村井弘子さんでせう！』

ふりむいて、弘子は、はつとした。

本社を通じての献金陸續

京タク從業員が 二百七十餘圓を
半島人、白系露人も共に

國都交通機關はバス會社、豆タク、京タクとも擧げて國防運輸の重大使命達成に邁進、銃後の力強き後援に多大の犧牲を拂つてゐるが、國都大型タクシーを事實上一手に統制する京タクでは日頃指導者の統制よく迅速機敏應變の處置に對しても最も効果的な成績を示した外、數日來本社從業員間に計畫されてゐた北支事變恤兵献金は重役、社員運轉手、工場等にて總額百七十五圓二十錢に達したので、それに同社より金百圓を加へ總額金二百七十五圓二十錢とし十九日午後卅古社員本社に出頭關東軍司令部に献金方を依頼して來た、なほ同社從業員の四割は半島出身者が占め、工場からはパロフ氏が國都に於ける白系露人献金の嚆矢として參加してゐる

雙發洋行從業員も 二百圓を寄託
店主も從業員と揃ふて

日本橋通七四印刷出版業雙發洋行では二十日滿人職工給料日を控へ、職工一同の希望として北支事變献金を申出て來たので事務所側でも大いに感激し職工側七十名の總額九十圓餘に店側より百圓餘を追加して總額金二百圓とし十九日午前代表光永修造氏が本社に携行、關東軍司令部に献金方を依頼して來た

一般献金

銃後の熱誠なる市民の國防並に皇軍慰問献金は、その後も引きも切らず殺到してゐるが十九日朝迄の分左の如し

▲國防献金

一、五百圓 入舟町四の卅二 新京會館主 鹿内タキ

一、三十圓 大和通三一 池田茂熊

一、十圓(國防並に慰問) 新京交通會社守衛 西尾俊

▲慰問献金

一、五圓 入舟町四の一九 朝日印刷所主 鄭學周

一、十圓 三樂園 和若三光

時局と滿鐵社員
石原幹事長から滿鐵魂高揚

北支の情勢は正に一觸即發の危機にあり我が全國民は擧國一致帝國の確固たる不動の方針を支援すること丶なつたが二十萬社員を擁する滿鐵社員會に於ても重大なる秋に方り全會員自重自愛協力以つて奉公の至誠を發揮すべく十九日幹事長石原重高氏より全會員に對し左の如き『時局に際し全會員に告ぐ』の書を發し滿鐵魂を高揚することになつたが

時局際し全會員に告ぐ 抑々東亜の安定と亜細亜民族の繁榮とは國際正義に立脚し世界平和を國是とする我帝國の念願なり 然るに蘇聯は滿蘇國境に數十萬の兵を擁して絶えず極東の平和を脅し不法越境を反覆して敢て其の驕慢を改めず遂に乾岔子事件を惹起せしめ又支那は帝國國是の眞義を解せず徒に第三國を恃み自日侮日の力を過信して抗日侮日を事とし暴戻なる計畫的挑戰行爲は今次の北支事變を誘發するに至れり 今や東亜の和平根底より蹂躪せられむとするは全亜細亜民族の爲誠に遺憾とする所にして東亜の安定勢力たる帝國が大乘的態度を以て破邪膺懲の正擧に出づるも亦已むを得ざる所なり 信ず擧國一致協力以て難局に處する決意を示せるは常に第一線に立ちて帝國の使命に殉ずる我等滿鐵社員の共感禁ずる能はざる所なり 我等社員は曩の滿洲事變に於て終始一貫皇軍と一心同體となり克く其の職責を全うし皇軍の行動に些かの支障無からしめたるのみならず更に進みて一死報國の誠を致せり 時局の推移遂に逆睹し難きものあり此の重大なる秋に方り全會員は曩の光輝ある歴史を想起し且南北の事態に對する認識を更に深め各々献身其の部署に當り常に胸中に矜持する我等の覺悟を新にせざるべからず 茲に時局に際し任務を帶びて日夜健闘せられつゝある會員諸氏に對し萬腔の敬意を表すると共に全會員一同益々自重自愛協力以て奉公の至誠を發揮せられむことを望む

昭和十二年七月十九日 滿鐵社員會 幹事長 石原重高

說明 敷島高女では國防婦人會に協力して北支で活動する皇軍の勇士に腹卷を送るべく十九日には在京二百餘名の女學生が同校に集つて赤誠の針を運んだ(寫眞は女學生が腹卷を懸命に縫ふところ)

伊通河畔 悲戀物語
蓬原に横はつて 酌婦の情死体
生か、死か男は行方不明

寬城子郊外伊通河畔の人無き草原に於て獵奇的な心中片割れ事件があつた、特別市五馬路料亭三杉樓酌婦貢こと諸山タケノ(二一)は情夫靑木祉義(二九)とともに前借千二百圓を踏み倒し十七日午前八時家出行方不明となり、以來當局に於て捜査中のところ十八日午前十時頃寬城子某食堂に潜伏中との通報に接して取押へに向つたが

既に その場には二人の姿はなく一歩のところで取り逃してしまつた、十八日午後十二時頃に三杉樓の電話がけたゝましくなつた、聲の主はわからないが「貢は死んでしまつたから死體を葬つてくれー」そして場所はどこ〳〵と謎のやうな電話にはつとした三杉樓では直ちに警察に屆出でこゝに大捜査は開始された、電話の主は貢とともに逃走した靑木が寬城子頭道街五色食堂から掛けたことが判明したので早速かけつけて見ると「本人は本朝四時卅分重傷に苦しみ乍ら遂に死亡しました、別に何とも申して居りませんがシガレットケースに遺書らしきものを書いてあります、死體は早速引き取つて貰ふため電話連絡の必要から此處迄參りました、昨夜の雨と寒氣で僕は幸に目的を達しませんでしたがこれから貫行します、皆樣に御心勞を御かけ申した事をお詫びします、死體は滿洲ヨモギの繁茂せる處なれば略圖を參照の上充分注意して檢査される樣お願ひ申します、寬城子より死體の場所まで馬車でなければ絶對不可能です」(原文のまゝ)と認め略圖も整然と認めた三杉樓宛の書面を同食堂に殘してあつたのを

發見 生か、死か、愈よ事件を獵奇化せしめたが十九日午前十時寬城子派出所員によつて第四水源地東方千米伊通河東岸にて女の死體のみ發見された、男の手によつてなされたものか死體はヨモギによつて蔽はれ顔面には白布がかけられてあつたが死の原因は未だ確りまでには判明しない、領警署高柳警部補は正午齊警察醫同伴檢死に赴いた一方男は生か、死か、その所在について極力捜査中である、死因については靑山と貢は末を契る仲であつたが女には千二百圓の前借ありこゝ數年は晴れて添ふことも出來ず一方靑木は元某所勤務中身の不身持からあり餘る負債に去る六月

馘首 され職にありつくことも出來ずお互の不幸に世をはかなんで心中行となつたものとみられてゐる

西本願寺が
布教師を派遣慰問金品募集

京都西本願寺では全滿駐在布教師百名中から十數名を選抜し從軍布教師を特派、皇軍慰問居留民慰問を十七日から開始した、引率者は大連西本願寺助勤光岡良雄新京西本願寺主任光岡蔡昭兩師である、天津に本部を置き活躍の筈、尚大連本部では全滿出張所に指令し皇軍ならびに居留民慰問金品の募集を開始した、新京は十八日日曜講演の際これを發表即座に十數圓の淨財を得たが引きつゞき募集運動をつゞける

今夜更に新京驛で 燈火管制實施
暗闇をゆく"はと""ひかり"

新京驛は北滿鐵道網の中樞となり、國都の玄關口として最も重要性あるに鑑み、奉天鐵道事務所ではさる十三日から五日間防空準備演習に參加した新京驛に對して更に燈火管制の徹底を期する目的で十九日日沒から十時まで燈火管制演習を實施するやう指示があつた、十九日朝この指示をうけた同驛では稻川驛長、小谷主任、酒井助役その他幹部は防空本部に集合し本演習の徹底善後策を協議した結果、十九日午後八時から警戒管制に入り、同三十分非常管制に移り、八時四十五分着"はと"は非常管制下に到着、同九時一旦非常管制を解除、午後十時急行列車"ひかり"の到着前後に再び非常管制が實施される豫定である

首都警察で 防空講話

首都警察では十九日正午から各科代表者を二階會議室に召集、西警佐から防空演習に關する指導要領の講話があつた

自動車燈再檢査

新京總領事館警察署では今十九日午後九時から防空演習燈火管制準備のため西公園裏大使官邸前通りで再檢査を行ふから自動車主は遲滯なく集合する樣にと

防空と警察放送

首都警察廳胡保安科長は來る二十四日午後七時四十分から滿洲國人のため「防空と警察」と題し講演放送をなす豫定

夏帽子を萬引

十九日午前七時十分ごろ城内東四馬路附近を徘徊する擧動不審の男を密行中の首都警察係刑事が引致取調べると錦州省生れ住所不定無職楊在三(三十二)と稱し去る二日城内東道街某洋品店にて夏帽子五個を萬引したことを自白、餘罪取調中

籃球協會理事會

大滿洲帝國籃球協會では十九日午後五時から三中井百貨店屋上にて協會理事會を開催、新京代表選手決定に關する協議となした

ヘレンケラー女史 明夕新京着
二十一日午後四時講演會

廿世紀の奇蹟ヘレンケラー博士は奉天の講演を濟まして二十日午後六時二十分のあじあで着京ヤマトホテルに投宿二十一日午後四時から西廣場俱樂部で滿鐵支社地方課の主催で講演會を開くことになつた講演は女史の生立を中心とせる精神的講話並に多くの興味ある讀唇指話の實驗等大衆本位の講演をなす筈で當日は場内整理として大人二十錢、小人十錢を徴收し全額を滿洲國聾啞學校に寄附することになつてゐる

清源東南方で 共匪百を擊退
岡田少佐以下八名戰死す

國部部隊午前十時發表=布施部隊の岡田〇隊〇〇名は昨十八日午前八時興京縣灣典子を出發、清原に向つて前進中同十時卅分頃清原東南方十二キロ東松木嶺において共匪凡そ百名と遭遇、敵匪は機關銃數挺をもつて頑強に抵抗し、われに猛射を浴せ交戰實に二時間半、隊長岡田少佐は部隊の先頭にたち白刃を揮つて敵陣に躍り込み賊多斬りに斬りまくり匪賊に多大の損害を與へこれを東北方に擊退した、この鬼人を泣かしめる壯烈な白兵戰において雨と降りそゝぐ機關銃火をあび、隊長岡田少佐、坂本大尉以下下士兵七名自動車運轉手一名は名譽の戰死、松藤軍醫少尉以下五名は負傷した、岡田〇隊苦戰の報に接した布施部隊長は麾下岡田〇隊長以下の恨みを晴すべく自ら主力部隊〇〇を率ゐ直ちに淸原に急行、鈴木、木越各部隊と協力これを追擊殲戰中

△戰死者
歩兵少佐 岡田茂(奈良縣生駒郡都山町)
歩兵大尉 坂本洋(濱松市鴨江町)
曹長 飯田時造(茨城縣)
伍長 齋藤安次郎(山形縣)
二等兵 三國友三郎(青森縣)
二等兵 毛利龍三(青森縣)
二等兵 菅原政雄(岩手縣)
自動車運轉手(滿人) 夏某

△負傷者
軍醫少尉 松藤久光(福岡縣)
二等兵 熊谷喜一(岩手縣)
二等兵 佐野勇司(秋田縣)

松岡總裁歸任

滯京中の松岡滿鐵總裁は日曜を變更し十九日午前九時二十五分新京飛行場發定期旅客機で大連に向つた

石原謙博士日程

滿鐵夏季大學特別講演の講師として來滿した東北帝大教授石原謙博士は十九日午後二時着あじあでハルビンから來京同午後三時三十分京圖線で吉林に向ひ同地一泊二十日來京午後四時から西廣場俱樂部で講演をなす

青木高等課長

東上中の關東局靑木高等課長は十九日午後十時着「ひかり」で歸京する

江藤法月師演奏

皇軍慰問のため來滿中の琵琶師江藤法月師は十九日陸軍病院に傷病兵を慰問の後二十日午後二時から西本願寺で慰問演奏會を催す

バス會社記念日

新京バス會社では二十日大經路車庫に於て午前四時五十分より開業記念日記念式を擧行し模範社員の表彰を行ふ

あす(二十日)

▲鄉軍緊急大會、午前七時、忠靈塔前
▲體育大會豫選、午後一時、西公園競技場
▲日大對全新京交驩水泳大會午後四時、白菊町プール
▲野球、慶應對滿洲國、午後四時半、西公園球場
▲滿獨親善慶祝大會、午後六時、西公園グラウンド
▲商業實務員學力檢定試驗申込締切、商工會議所宛

今晩の主なる演藝放送

▲謠曲(東京)梅若六郎外
▲八・三〇民謠組曲「祇園會」(大阪)渡邊はま子外
▲八・五〇浪花節「次郎長と森の石松旅日記」(濱松)玉川勝太郎
▲一〇・〇五長唄「汐汲」(大連)大連長唄東展會社中

鄉軍聯合分會 明朝模擬召集
確固不拔の方針明示

帝國在鄉軍人會新京聯合分會では二十日午前七時に緊急模擬召集を實施する、全會員は二十日午前七時までに忠靈塔廣内に集合、東方遙拜、忠靈塔參拜、帝國政府の聲明朗讀、井上帝國在鄉軍人會長訓辭及び今村滿洲聯合支部長訓辭の朗讀、五十嵐聯合分會長から時局に關する講演、會歌合唱、大元帥陛下萬歲三唱午前七時五分閉會の豫定である

中味はよくなつたが 瓶が不良
ビール異變續く

サッポロビールの不良品檢査に關しては過般當局の嚴重なる處置に依り會社側では直に原因を探究、改善に努め優良製品を市場に送るべく準備中であつたが、處分後の新製品一車が本月十日頃新京に到着會社側では當局に再檢査を願出でたので新京署衛生係で嚴重檢査の結果製造方法の改良振りに著しいものがあるが、更に四十五箱の硝子粉の混入せるを發見、直ちに奉天工場に此の旨通告し、當事者の來京を求め原因を追究した、その結果今次の硝子粉混入は奉天工場の製造工程中の不備に基くものでなく尼ケ崎製瓶工場に於ける瓶の螺旋作業に起因するものと判明、會社側では直ちに同工場に連絡して萬全を期すこと丶なつた、當局では今次の檢査が契機となつて近く優良ビールが愛好者に供せられるものと期待してゐる

待望の超弩級篇封切迫る!!
失はれた地平線 LOST HORIZON
二十八日から 新京キネマ

募集
賽馬俱樂部
一、男女賽馬從事員募集
一、履歴書携帶午前中來談
身元保證人を要す
新京富士町五丁目六
新京賽馬俱樂部 電話③五五〇六番

募集
サービスガール 五、六名採用
年齡二十二、三才まで
委細御面談下さい。
帝都キネマ

運轉手大募集
年齡滿廿歲以上卅五歲迄
關東廳免許證及就業免許證を有する者履歷書持參本人來談のこと
豆タク 國産タクシー

募集
女交換手 一名
女事務員 一名
(但し算盤に自信のある人)
委細面談優遇す
大經路 帝都ホテル 電話②五〇一六 ②五〇〇七番

日人數名募集
ドライクリーニング外交員
年齡二十二、三才より三十才迄市内に確實なる保證人を有し永續出來る者
ダイヤ街梅ケ枝町一ノ一四 戶坂ビル二階 電⑧六七〇九

貸店舖
一、位置朝日通八一番地
一、十三坪半の店舖二ケ所廿二坪の店舖一ケ所煖房、炊事場浴室の設備あり
右希望者は左記
朝日通八一番地
大阪淸水製作所 電(3)四九八二番

募集
婦人を求む
十五歲位より三十五歲位迄
希望者直接來談下サイ
相當優遇す住込通勤自由
食堂部 十名
麻雀部 五名
撞球部 二名
酒場 十名
仲居 十名
大同公園南口
國際俱樂部 電(2)三三七一、一六二一

人形落し 射的遊戲
人形落し 煙草落し
新型人形も着荷致しました
新式名古屋銃も揃ひました
酷暑と勤務に御疲れの慰めに是非最愛の奥樣に何の遠慮もなし
市内帝都キネマ裏通り
人形屋

サービス孃募集
學問の有無を問はず本人來談
下町風十七、八、九才の美人を求む給料入込食事附初給三十圓より三十五圓

自動車運轉手の御用命は是非本會へ
日鮮滿人臨時傭の御希望にも應ず
新京自動車從事員會就職斡旋部
入舟町一ノ一四 電三一六九二九番
自動車業者の福音、相互の融和、親睦向上と事故の絶對防止。

役所食堂給仕募集
女給仕十四、五歲位
男給仕十五才より十八才位迄の者日滿人何れを不問希望者は本人來談あられ度し
富士町一ノ一
千年洋服店

土地讓度
場所 淸和街角地
坪數 約百拾四坪位
御用の方は③六六九〇(呼出)又は新京三笠町二丁目九 松崎へ

玉突場讓る
目下盛業中なるも歸國に付急讓す詳細乞面談
新京吉野町二丁目 カチ〳〵山

腦
案内書進呈
▲神經衰弱・慢性諸病
不眠症・頭重痛・ヒステリー・精力減退
▲高血壓・腦溢血・肩頸凝り・耳鳴・めまい
▲慢性胃腸病・神經痛・脚氣
自午前九時 至午後七時
新京日本領事館前都ホテル内(電(3)六一六一)
東京山下紅療院出張所 山下巖

暑中御見舞 相不變御引立を
うなぎ 蒲やき丼
うなぎ出前
川魚料理
新京名物人氣の焦点
割烹若菜
公會堂前 電三三六五七

演藝上半期覺書

天野光太郎

(2)

三月に入ると演藝界も活氣を帶びる。先づ六、七、八日が全國選拔名流萬才大會、割引五十錢の策戰が當つて大入り、續いて十一、十二日が東京若手大歌舞伎、尾上菊左衛門を筆頭に六十餘名の一座で衣裳も揃ひ藝も惡くなし。それを大英斷の割引一圓で見せた爲、新京では歌舞伎は受けぬとの常識を破つて滿員の盛況を呈した。それで又一日置いて十四日に御禮興行として五十錢の破格料金で、更に小屋が割れる程入れた。十三日は都山流尺八演奏會、飛んで十七、十八日前月の女五九郎の二度のお目見得、前の成績に味を占めて、今度は五十錢で新京中の客足をさらはふとした策戰見事に外れて、すつかり味噌を付けた。

二十、二十一、廿二日は二代目松旭齋天勝、近頃本當の二代目が出來たが、之はもう四、五年此方二代目を名乘つて毎年來るお馴染天左がマネーヂャー格で加はつて内容はしつかりしてゐる。三日共大入りだつた。二十四、五日が浪曲京山小剛離直ぐ後に木村友衛が控へてゐたので損な籤を引いたって成績は香ばしくなかつた。

二十六日が杵屋勢七郎門下の長唄溫習會、毎年藤間勘多郎と合同してゐたのを今年から分離した、それだけ一同へリキツて、格段の上達振りを見せて褒れたのは嬉しかつた。會場はヒイキ〳〵の花輪に埋められ、滿員の盛況。

續いて二十七、八日が浪曲木村友衛、流石に人氣者だけあつて、二日共大入りだつた。二十九、三十日が東西名人漫才大會、座頭格を四、五組も加へた珍らしい粒揃いと割引五十錢といふ大衆興行が當つて、レコード破りの滿員を取つた。何と云つても三月は活氣のある月だつた。

◎

三月三十一日から四月一二日の三日間、富士興行の東京歌舞伎中山延見子一座が掛つた。先年「女勸進帳」で腕を見せた中山延見子、藝は益々冴えて來て「叶家お梅」など天下一品と思はれたが、惜しい哉人氣揚らず、最後迄慘めな入りだつた。之は土地の興行師を無視した富士興行のやり方に半ば原因してゐる。而し質に於ては之が本年最初の本格的歌舞伎であつた。三日が都山流尺八大演奏會、幹部總出演の賑かさ。續いて四、五日が杵屋十七郎門の長唄演奏會で、前の勢十郎に泥をかけた豪華版、出演者一同競爭意識も手傳つて、何れも出色の出來榮に新京藝界興隆の春を謳はしめた。二日共超滿員。

六、七日は浪曲筑波雲、新人紹介の意味を込めての催しだつたが、たいしたことなし八日が白鳥會主催の朝鮮劇、五分の入り。九、十、十一日關西萬才大會だが、全くの寄せ集め、いくら五十錢でも見ちや居れないもの許りで、漸く三、四百の入りは當然。

此間に十一、十二日豐樂劇場にアクロバチックダンスの岡本八重千文子姉妹がかゝつて、二圓五十錢と三圓の木戸で大入りを占めた。その餘勢を持つて十六日哈爾濱歸りを再び公會堂で一圓の大衆興行に、溢れる程の入りを取る積りの所、當て事と何とやらで生憎時ならぬ吹雪にやッと五分の入り。十七、十八日は藤間勘多郎の溫習會、十七郎と相伯仲する華々しさで、矢張り二日共立錐の餘地なき盛況だつた。二十四日は杵屋六佐衞門の長唄溫習會で、之は前三者に比すればずッとつゝましいもの。廿六、廿七日が浪曲京山小圓で、昨年は惡い時期に來て殆ど顧られなかつたが、今年は八分の入りで好評だつた。西廣場では昨秋旗揚げした「青い鳥」舞踊會の第一回公演があつた。

豪快無比 無敵艦隊 ユーナイト巨豪版 堂々公開迫る! 八月上旬封切 豐樂劇場

近代脫線娘

△ユナイト作品、「愛の彈丸」「ガルシヤの傳令」のバーバラ・スタンウヰックがロバート・ヤングと共演する映畵でシドネー・ランフイールドの監督作品である、頑固一徹軍人氣質の父親が娘の戀愛事件を心配するのあまり、可愛い奴には旅をさせろとメキシコくんだりまで追つぱらふが、娘もさるものので國境を突破して愛人の許へ無錢旅行を敢行するへーデイ・オーブライト、クリフ・エドワード、ルス・ドネリイ等が助演、帝都キネマ二十三日封切

再映プロ けふからの 銀座キネマ

銀座キネマ十九日よりの番組は左の如く新興二番線にフオツクス作品を配した三本立編成である

▽新興大泉「街の姬君」山路ふみ子、霧立のぼる、河津淸三郎、高野由美の主演する映畵で妹を色魔の毒牙に犯された姉が恐ろしい復讐を決意する、キングに連載された菊池寬原作小說の映畵化、曾根千晴が監督する

▽同京都「新月深川祭」千代田勝太郎、白石明子、櫻井勇、松本泰輔主演、山内英三の監督する人情噺

▽フオツクス「雷雨の殺人」人の忌む奇數日の金曜日に起つた奇怪な殺人事件を繞つてエドモンド・ロウ、カレン・モーレーが主演、ジョージ・アーチエンホウが監督する

さぼてん

カフエー松竹の原田マネージヤーが、どうも不思議だ々々の連發に、一體どうしたといふんだいと聞けば、蛙の鳴き聲を始めた▼ハテどうしたといふんだね原田さんと追及すれば、之が不思議でなくて世の中に七不思議も八不思議もあつたもんぢやないとえらい權幕、又蛙の鳴き聲を始めた▼これに氣をとられた二、三の女給さんが原田クンを取圍んで「ソレ何のことよ、ネエマネージヤー、ネエ、ネエ」と頻りに質問を發するので、當の原田クン遂に噴き出してしまひ、ニヤリと笑つて言ふのにはサノ言ふのにはである、食用蛙は座敷にも居るのやらか—に感付いた女給連何時の間にか姿を消してしまつた▼一體どう云ふ譯かと聞けば、原田マネーヂャー密かに「蒸し暑き夏の夜の女給部屋」といふ一句を書いてくれた

雜音

長春座あすからの番組は再映プロ二日間興行、「自由の天地」「お旦那變化」「その夜の女」の三本、續いて二十二日からは齋藤寅次郎の「仰げ尊し」「百萬丑滿刻」「大海の怪漁」にデュヴイヴィエの「白き處女地」が再上映される▼その次には「最後の戰鬪機」も豫定されてあるから再映ものながら見應へはあるだらう、歐洲ものゝ封切がとんと行はれなくなつて、再映ものでお茶を濁されてゐるやうな始末は寂しい氣持である▼豐劇の新企畫によるチエッコの「ながれ」が僅かに氣を吐いてゐる、優秀映畵獨占館の如き、この際一番太つ腹を見せて貰ふ必要があるやうだ

漫畫・短篇・ニュース劇場開催
いよ〳〵明日二十日より(二十日・廿一日二日間限)
上映プログラム
・短篇・生々しい記錄映畵 Gメンの行動
・マンガ・船乘りポパイ彩色
同 鶯島の遠足
同 戀のブランコ
文化・自然の音樂 陸馬の跳躍
スポーツ 水上スポーツ オリムピツク時輯
ニュース パラマウントニュース 東日、國際、ニュース
▼二週共通觀覽券三十せん大奉仕……
近代人の見逃すことの出來ないニュース劇場の使命封切短篇十數本上映!!
二十セン(普通料金)
新京キネマ
前賣券發賣所 三中井百貨店・豐樂劇場・吉野屋樂器店・朝日座

御宴會は特に御相談に應じます
割烹 [illegible]遊家
新京三笠町三丁目 電(3)二五八八番

中央大學講師陣編 普通文官講義
正則科一年卒業・廿四卷完了・月八十五錢 速成科四月分三圓卅三錢代金引換便で送る
試驗施行 八、九月關東州朝鮮神奈川縣北海道にて普通文官試驗あり、本會の速成短期獨學にて受驗合格せよ!!
見本と規則書無代進呈
東京本鄉區本鄉五丁目 中央獨學協會出版部

▼時計と▼眼鏡
賞器 賞金牌 修理念入 期日正確
日本橋通滿電バス停留場前
大正堂時計店 電話(3)六六五八番

營業科目
新疊 表替 上敷 其他材料一式
兒玉疊商店
新京曙町三ノ一八 電話三-二二九〇番

20日より21日まで
音樂映畵週間
第一回 優秀映畵コレクシヨンウ井ーク
絕好のチヤンス ファン待望裡に開催! 第一週の火蓋を切る!!
RKO超特作 ロバータ
パ社特作 ボレロ
ウファ社巨篇 ワルツ合戰
●短篇● 自然と音樂
30セン
四週共通入場券發賣中一〇〇
發賣店 三中井百貨店 豐樂劇場 吉野屋樂器店 朝日座
豐樂劇場

ランノ學院の
夏期講習會(無料)開催
七月廿日より三日間午前九時より
十九日より夜間講習會開催
曙町三丁目長春寺前
ランノ倶樂部 電話(3)二六七〇番

電話增設 三—六四八三
大原法律事務所
新京事務所 新京永樂町二丁目十番地 電話 ③六四八三番 ③三九六七番 ③三九三七番
哈爾濱事務所 哈爾濱南崗大直街四十六番地 電話 五一五五番 三六四〇番
律師 大原万千百
辨理士 近藤勝藏
律師 石川義郎

產科婦人科 堀山醫院
(分娩室、手術室、病室完備)
入院隨意 產婆派遣
主任產婆 栗原喜和
新京蓬萊町一ノ一五 電話三・三一八〇

廣告の御申込は電・3三三〇〇番へ

料金30せん
毎日正午開映
二十日 二十一日 二日間
松竹大船特作トーキー清水宏監督 哀愁と諧謔の錯綜する青春謳歌の感激篇
吾々現代青年がつねに求めてやまぬ自由の天地とは果して何處にあるだらうか
自由の天地
夏川大二郎・上原謙・近衛敏明・高杉早苗・桑野通子・築地まゆみ
山内光・吉川滿子・岩田祐吉・藤野秀夫・森川まさみ・水戸光子 出演
京都トーキー岡ッ引全集第一卷 近藤勝彥監督
お旦那変化
小笠原章二郎・小泉嘉輔・澤井三郎・堀江清子共演
今小路横丁の話 松竹ネオレアリスモトーキー 島津保次郎監督作品
その夜の女
田中絹代主演 村瀨幸子・齋藤達雄・松井潤子・坂本武・吉川滿子・飯田蝶子 共演
長春座

料亭 水月 三笠町三丁目

無色透明 汚点附かず
家庭用 強力殺虫剤
專賣特許
ピレキラ 比列貴拉
紀州・箕島 大正除虫菊株式會社
大連監部通 全滿洲配給元 大信洋行製品部

公開迫る
河津清三郎・山路ふみ子主演
名匠溝口健二監督作品
新興大泉が半歲の苦心の結晶なる巨大作に
愛怨峽
幾十年の苦闘の後、日本映畵は遂に世界の水準を突破した!香り豐かな藝術品として又最高の娛樂品として!我が友よ!映畵に生き映畵に死ぬる我等同人が淚してこの「愛怨峽」のために乾杯した氣持判つて呉れると思ふ
(或る映畵人の手紙より)
銀座キネマ

滿洲工業界に轉機 鑛山機械生產へ
＝阜新に新會社設立決定す＝

滿洲國に於ける機械工業の急激なる振興を見つゝある折柄滿洲炭鑛會社では過般來同社用機械製作所の設立を計畫中のところこの程成案を得たので目下政府に認可申請中であるが今月末迄には一切の手續を完了直ちに阜新に於ける工場建設に取りかゝる事となつた新會社內容は次の通りであるが躍進滿洲鑛業機械につき各方面より關心をもたれてゐる折柄この新會社の創立は注目されてゐる

△名稱阜新機械製作所（假稱滿洲國法人）△資本金百五十萬圓全額拂込△出資者滿洲炭鑛、野村合名（各五十萬圓）滿洲工廠、大阪機械、滿洲鑄鋼永田機械（各十萬圓）

全滿卸賣物價指數 六月も稍低落
―中旬には全般的に反撥

中銀調査による滿洲の卸賣物價指數をみると本年三月及び四月上旬の暴騰の後急落に轉じて六月中旬頃より漸く立直りの機運に移つたが、月央の指數はなほ續落を示した、總平均指數（大同二年平均を一〇〇とす）は新京の一二四・〇、奉天一二六・七で前月に比し各一・九パーセントの低落、哈爾濱は一一四・九で〇・九パーセントの下落で六月の低落率は五月に比し鈍くなつてをり又海外物價の情勢をみても低調不振を全面的に改め得ないが漸く戻り歩調につき底をついた感がつて滿洲の卸賣物價も低堅く輸入品より先づ反撥を見るに至つた、すなはち今年上半期における新京哈爾濱、奉天三都市の指數は左の如き動を見せてゐる

	指數	前月比較
△新京		
一月	一三三、九	（六、〇高）
二月	一三三、六	（〇、三低）
三月	一三三、五	（〇、七高）
四月	一三九、一	（四、四高）
五月	一三六、四	（三、一低）
六月	一二四、〇	（一、九低）
△奉天		
一月	一三三、七	（七、五高）
二月	一三三、八	（〇、一高）
三月	一三四、〇	（〇、二高）
四月	一三一、二	（五、八高）
五月	一二九、二	（一、八低）
六月	一二六、七	（一、九低）
△哈爾濱		
一月	一二四、〇	（五、四高）
二月	一二三、八	（〇、二低）
三月	一二四、四	（〇、五高）
四月	一二七、九	（三、一高）
五月	一二六、〇	（一、六低）
六月	一一四、九	（〇、九低）

六月中における新京、哈爾濱奉天三都市卸賣物價は中旬に入つて漸く全般的反撥氣配をみせるに至つたが、六月の指數としては依然低落を示現した、中銀調査による類別指數は左の如くである（大同二年平均指數を一〇〇とす）

	六月指數	前月對比
△新京		
特產	一九七、六	三、八低
雜穀	一四〇、二	三、八低
食料及嗜好品	一〇九、五	〇、九低
紡織品	一〇七、七	一、九高
金物	一五六、五	四、五低
建築材料	一一七、〇	一、七高
燈火品及燃料	九八、八	〇、一低
雜品	一〇八、八	六、三低
總平均	一二四、〇	一、九低
△哈爾濱		
特產	一六八、一	四、一低
雜穀	一三五、二	三、二低
食料及嗜好品	九〇、八	〇、五低
紡織品	一〇六、一	一、五高
金物	一三九、八	三、一低
建築材料	一〇三、三	〇、七高
燈火品及燃料	九八、二	〇、一低
雜品	一〇八、九	―
總平均	一一四、九	〇、九低
△奉天		
特產	一八五、四	五、三低
雜穀	一三一、一	四、三低
食料及嗜好品	一二一、九	〇、三低
紡織品	一〇五、三	〇、七高
金物	一六七、八	三、六低
建築材料	一一九、五	六、七高
燈火品及燃料	一〇三、一	一、二低
雜品	一三五、〇	三、〇低
總平均	一二六、七	一、九低

なほ新京を一〇〇とした指數は左の如くである

	奉天	哈爾濱
特產	一二六、一	九六、〇
雜穀	一〇八、二	九七、〇
食料及嗜好品	九〇、九	一〇三、四
紡織品	九八、〇	一〇三、〇
金物	九八、三	一〇八、二
建築材料	九五、九	一〇三、二
燈火品及燃料	九一、二	一〇四、八
雜品	九八、三	一〇三、八
總平均	九八、四	一〇三、二

鑛山熱の朝鮮 火藥消費增加

【京城支局】鑛山熱の高調と官私營土木その他諸事業の全鮮的施行で火藥類の消費量は逐年增加し昨十一年中に鑛業及土木その他方面に消費した爆藥は百三萬八千貫黑色鑛山用火藥二萬八千貫その價格は四百二十余萬圓に達し前十年中の消費量より四割四分の增加であるが更に本十二年中には三割以上の增加で六百萬圓を突破するものと見られてゐる、昨十一年中消費高の最も多いのは平安北道の二十一萬貫を筆頭に咸南道の十四萬六千貫平安南道の十二萬貫、黃海江原、咸北その他といふ順位である

南總督、朝鮮で畜產に力注ぐ
獨逸人レーマン氏招聘其他

【京城支局】南總督は着任以來半島畜產界の開發に着眼しさきに北海道畜產の恩人にしてまた權威者たるドイツ人カール、レーマン氏を招聘して鮮內斯界の現狀を視察せしめその結果に基く意見を徵する等畜產開發の研究を進めてゐたが過般東京に於て「畜產だけは是非やりたい」と示唆したことは注目される、半島の畜產界は現在の處さして見るべきものなく緬羊馬產計畫も漸くその緒についたばかりであるが朝鮮の氣候風土その他自然の條件は極めて畜產事業に適し適當な指導と獎勵とを加ふれば北海道に讓らぬ畜產地となり得る可能性が充分にあることは豫ねて技術者の立證する處でレーマン氏もまた同樣意見を述べて畜產王國の建設を極力進言した結果愈よ南總督の畜產乘出し決定となつたので農林局では目下獎勵すべき獸畜の種類、增產目標獎勵地區並にその方法等數項目に亘る基本調査を進めてゐるが長期繼續計畫の基本となるべき之れ等の調査は相當骨の折れる仕事であり一方レーマン氏と同道してドイツの畜產界視察に赴く派遣員の視察報告をも參考とする必要あり結局具體計畫の確立は明年度となるべく從つて明年度豫算には間に合はぬ模樣であるが明年度は畜產獎勵前奏曲として調査費、既定計畫たる緬羊產馬、畜牛の獎勵强化費などが相當多額に要求されるであらう

新京取引所
前週取引週報

混保大豆 先物 北支事變の急迫化を傳へられ週初十二日七月限六圓七十七錢、十月限六圓二十六錢と各限四錢乃至六錢方上放れて寄付いたが、一般に形勢觀望の態度がとられ、市場は比較的落着きを見せ保合に推移した、然るに翌十三日は事態の惡化を傳へられ、貨車線の不圓滑、出廻澁滯の懸念現實となつて現はれ、出廻りの急激減を見るに至つたため遂に十五、六錢方の奔騰を演じ七圓の關門に肉迫したため十四日大筋手盛んに賣向つたが利かず、環境高により騰勢止まず遂に七圓合を突破して十五日七圓十九錢の高値を示現したが流石にこの邊りより連日上げ相場に高値警戒次第に玉整理逐行の機運濃厚となり一轉して爰に反動安訂正安の商狀に移り忽ち七圓の關門奔落、十六日に至り頃日來の特產荷繰の窮屈も稍々緩和の狀態を報ぜらるると共に手持筋の賣急ぎ氣配濃厚となつて相場は軟調、週末十七日は七月限六圓九十七錢、八月限七圓一錢、（十六日七圓三錢にて新甫發會）十月限六圓四十五錢と引弛んで越週した

	高値	安値	出來高
七月限	七・一九	六・七四	一、〇八二
八月限	七・〇三〇	六・九六〇	一九
十月限	六・四四〇	六・二三〇	一七
本週總出來高	一、一六八車		
一日平均	二〇八車		
現物	出來不申		

高粱 先物 時局の惡化と共に高粱は軍需食料品として其の影響幾分顯著なるものがあり週初十二日七月限三圓六十三錢と强調に寄付いてより賣方の狼狽煎れもあつて昂騰に次ぐ昂騰を演じ十四日は遂に四圓の關門を突破して十五日は四圓二十二錢の高値を示現するに至つたり、然し乍ら相場の調子は頗る穩健で跡大豆と共に反落商狀に轉じ、週末十七日七月限三圓八十六錢五厘八月限三圓九十五錢で越週した

	高値	安値	出來高
七月限	四・二二〇	三・六〇〇	一九車
八月限	四・二三〇	三・九五〇	一八
本週總出來高			九七車
一日平均			一六車
現物	三車	一四圓四〇錢	

生產力擴充と熟練工の問題
▽……軍需工業の活況に適應

「生產力擴充」策に對應する人的要素は專ら軍需型重工業に於ける「熟練工」の維持確保である、此の場合の對策は二重の態樣を執る、即ち、消極的には既存熟練工の保全、積極的には熟練工の新たなる養成、及びこれが**不可能**なる場合には「勞働力」調達の最も原始的方法、即ち職工爭奪によつてその要求をみたす、例へば或る鐵工所の一勞働者は曰く「私の方は熟練工が足りないので探してゐる、その方法は他の工場から引拔いてゐる、職長伍長あたりの系統を引いて來て集めて來る、引拔いた職工は大事にして置く」。之によつて中小工場に於ける熟練工及び優秀徒弟が大工場に引拔かれ、中小工場の窮境を益々深めるがこの過程を媒介する主要契機は賃銀に於ける差等と並んで**大工場**に於ける退職手當制度の確立に外ならないのである。既存熟練勞働力の維持に就ては勞働時間の短縮及び之と併せて工場衞生災害施設の完備が問題とせられるが、かかる對策は何等勞働者保護を目標として行はるゝものではなく何よりも軍需產業整備の爲の「勞働力」保全のために行はれる。それは何等かの倫理的行動ではなく純然たる經濟的行動である。熟練勞働者の既存部分の保全策のみを以てしては軍需工業に於ける急速な資本蓄積の要請に應じ得ず、進んで熟練工の積極的養成が叫ばれる場合、人は斯る**對策**を「社會政策」或は「社會立法」と稱ぶことに躊躇してゐる如く思はれる。併し乍ら「勞働者保護」と稱ばれる社會立法がその本質に於て合理的經濟行動として、即ち經濟政策の一分肢として理解せらるべきものとするならば、熟練工の積極的養成が何と稱ばるべきかは自ら明かであらう。事實現在の代表的巨大經營は自家用の「勞働力」養成に對して不斷の注意を拂つてゐる。例へば獨逸の炭坑業及び製鐵業が最大の努力を傾注してゐるのは「勞働力」の養成であり、これでまた勞務管理活動の焦點である。人は之を「經營社會政策」なる**名稱**を以て呼んでゐるが、日本の場合には熟練工養成の負擔を大部分國家が負ひ、殘餘の自治體と私的企業の任務としてゐる。初期資本主義時代の近世國家は農村土地關係より遊離せしめられた「浮浪人」乃至「乞食」をば初期の作業場のために「勞働力」に陶冶することにその勞働者對策の中心課題を置いたが、資本主義の危機期に於ける國家は、危機的國際情勢に對應する軍需生產の急速なる發展の爲の熟練工の陶冶に同じく勞働者對策の中心課題を置くことを迫られてゐる。斯くして「生產力擴充」の爲に行はるる**熟練工**の保全＝養成策としての社會立法は、尨大な國防豫算に應ずべき軍需產業の遂行を人間素材的側面より可能ならしめるためのものである。ここに資本主義の支柱としての軍義的社會政策が考へられる

土建ニュース

定決工事

▲四平街警察廳舍增改築工事 ●營繕需品局

落札 一萬四千三百圓 安室組

一六、五〇〇、〇〇	鈴木組
一六、六三〇、〇〇	神谷工務所
一六、九〇〇、〇〇	西井組
一七、八〇〇、〇〇	池市組
一七、九二〇、〇〇	澁谷工務所
一八、八三五、〇〇	山下工務所

▲奉天警察廳舍增築其他工事

落札 五萬一千五百圓 上木組

五三、四〇〇、〇〇	鈴木組
五三、八〇〇、〇〇	ハタ工務所
五七、八〇〇、〇〇	今井組
五九、九〇〇、〇〇	撫順田中組
六四、八〇〇、〇〇	辻組

▲陶子胡同外四街鐵管布設工事 ●市公署

落札 五千四百四十五圓 大信洋行

五、五五〇、〇〇	千々岩工務所
五、五八五、〇〇	市瀨工務所
五、六二五、〇〇	眞田工務所
五、六六〇、〇〇	長谷川工務所

予告工事

▲興安南省公署新營の內煖房給排水裝置工事 ●營繕需品局

開札 七月二十一日

▲丸拉木特興安綿羊改良場片流半舍增築工事

▲第十一廳舍新營の內煖房給排水衞生消火栓裝置工事

▲金鑛精錬廠新營の內藤井工事

開札 七月二十日

決定工事

▲大石橋身社宅電氣設備新設工事 ●大連鐵道事務所

落札 一千五百四十五圓 滿洲電氣

一、五四〇、〇〇	三和電氣
一、八六八、〇〇	滿洲電氣

▲哈爾濱碼頭繫船柱新設工事 ●哈爾濱鐵路局

落札 一千四百圓 今井組

一、四四〇、〇〇	山本工業
一、四八八、〇〇	岡組

▲濱北線新松浦站分岐滿洲製糖專用線新設工事

單獨 四萬七百四十圓 福井組

▲右同じ（第二工區）

特命 一萬九千二百四十圓 福井組 三十二錢

▲濱北線新松浦站分岐滿洲製糖專用線新設工事（第一工區）

示談 三萬六百十六圓三十九錢 西本組

▲吉林市營住宅新築工事（丁丙種） ●吉林市公署

落札 十七萬四千九百六十圓 澁谷工務所

一七七、〇〇〇、〇〇	長谷川組
一八一、五〇〇、〇〇	三田組
一八三、〇〇〇、〇〇	戶田組
一八五、〇〇〇、〇〇	鈴木組
一八七、〇〇〇、〇〇	錢高組
一八八、五〇〇、〇〇	清水組
一八九、〇〇〇、〇〇	福井組
一九二、〇〇〇、〇〇	長谷川工務所

商況欄（七月十九日前場）

海外經濟電報

倫敦金塊六磅一九志一一片	―
紐育金塊	一休會
同銀塊	一休會
倫敦銀塊	二〇片〇〇〇
同先限	二〇片〇〇〇
孟買銀塊	一留比八分七
スチール株	一二弗四分一
アナゴンダ株	五五弗二分一

▲市俄古小麥

七月限	一弗二八仙〇〇
九月限	一弗二七仙八分七
十二月限	一弗二九仙八分七

▲紐育棉花

現物	一二仙五二
七月限	一二仙〇五
十月限	一二仙九五
十二月限	一二仙〇七
一月限	一二仙〇三
三月限	一二仙一六
五月限	一二仙〇九

▲印棉

ブローチ	二二一〇留比
オームラ	二〇一留比
ペンゴール	一六六留比

▲カルカッタ麻袋

青筋	二四留比八分一
鐵筋	二一留比一六分三

金銀市況

英米爲替	四弗九五仙 ―
日米爲替	二九弗〇〇〇
米支爲替	二九弗六〇仙
日英爲替	一志一片六分三
英支爲替	一志二片三分九
日印爲替	七七留比八分三

●上海標金

本寄	―
二步	―

▲阪神日米爲替

賣	二八弗 一六分三
買	一六分三

▲阪神日英爲替

賣	一志一片一六分五
買	一志二片〇〇〇

▲滿洲中銀爲替

上海向	九九弗 ―
天津向	九九弗 ―
紐育向	二九弗 ―
倫敦向	一志二片 ―

各地株式市況

▲東京株式（短期）

	寄付	六引
東新	一三六、七〇	一三六、五〇
東株	七七、七〇	七七、八〇
日新	[illegible]	[illegible]
鐘紡	[illegible]	[illegible]
滿鐵	八三、一〇	八三、〇〇
大新	[illegible]	[illegible]

▲大阪株式（短期）

	寄付	大引
新東	八三、四〇	八三、一〇
大新	一三六、九〇	一三六、八〇
新東	[illegible]	[illegible]
鐘新	七七、四〇	七七、五〇
日日	六八、五〇	六八、三〇

▲大連株式（短期）

	寄付	大引
五品	一五、九〇	―
豆新	一九、三〇	―
東新	一四七、二〇	―
滿鐵	[illegible]	―
同新	四四、一〇	―
日鑛	[illegible]	―
鐘新	[illegible]	―
日新	[illegible]	―

▲奉天株式（短期）

各地商品市況

	寄付	大引
東新	一三六、四〇	一三六、五〇
大新	八三、〇〇	―
日新	七七、九〇	―
五品	七七、九〇	―
豆新	―	―
鐘毛	一二、〇〇	―
滿先	―	―
優鐵	―	―
同新	五三、五〇	―
電甲	四四、八〇	―
同乙	三一、〇〇	―
東拓	二九、五〇	―
瓦斯	―	―
電業	―	―

▲大阪綿糸

	寄付	大引
七月限	二六三、九〇	二六三、九〇
八月限	二六七、九〇	二六七、九〇
九月限	二六五、八〇	二六五、九〇
十月限	二六三、四〇	二六二、三〇
十一月限	二六二、〇〇	二六二、〇〇
十二月限	二六二、九〇	二六〇、〇〇
一月限	二六〇、〇〇	二四八、九〇

▲大阪棉花

	寄付	大引
當限	二三、九〇	二三、八〇
先限	二六、〇〇	二六、二〇

▲大阪人絹

	寄付	大引
當限	一六八、一〇	一六八、一〇
先限	一六八、四〇	一六八、四〇

各地特產市況

▲新京（一石値段）

	寄引	出來高
現物 大豆	―	―
高粱	―	―
小豆	―	―
玉蜀黍	―	―

●大豆 先物

	寄付	大引	出來高
七月限	六、九五	六、七四	三五車
八月限	六、八九	六、八二	三車
九月限	―	―	―
十月限	―	―	―

●高粱

	寄付	大引	出來高
七月限	三、七三	三、六八	八車
八月限	三、七五	―	一車

▲大連

●大豆

	寄付	大引
袋入 七月限	七、四四	七、三八
八月限	七、六八	七、五七
九月限	七、七六	七、六二
十月限	六、八〇	七、六二
十一月限	七、六八	七、五五
三等限	七、一〇	六、九八

●豆粕

	寄付	大引
現物	二、四四〇	二、四五五
八月限	二、四五五	二、三九〇
九月限	二、四三〇	二、四三〇
十月限	―	―
十一月限	―	―

●豆油

	寄付	大引
現物	―	―
七月限	三三、六〇	三三、五〇
八月限	三三、四〇	三三、四〇
九月限	―	―

七月二十日 火曜 戊申 赤口 除 翼宿 舊六月十三日

●一白の人 身心動搖して執着に乏しく有耶無耶に歸す庚と辛と壬が吉

●二黑の人 自負心强く頑固に過ぎ失策を生ずる事あり丙と丁と癸が吉

●三碧の人 志望達せざるに非れど相談事調はざるべし乙と丁と辛が吉

●四綠の人 實直なれば才能をも認められて登用せらる甲と乙と丁が吉

●五黃の人 刻苦克く障碍を退け志望達成の域に進まん乙と丙と癸が吉

●六白の人 氣運は燃え殘りの餘溫あるのみ自重が專一乙と丁と申が吉

●七赤の人 現狀に滿足して他意ある可らず病難に注意甲と壬と癸が吉

●八白の人 運滯多く諸事成り難し開店普請造作轉宅凶丙と申と壬が吉

●九紫の人 運氣退散の日勢に逸りて失敗を招きやすし丁と辛と丑が吉

貸家御案內

本日の空家

◇曙町四丁目一六家賃約一三〇圓三室店舖向・家主赤羽根税町三丁目九、四電話（へ3）二三三四

◇曙町四丁目一六家賃約一三〇圓三室店舖向・家主同前

◇御問合は直接家主へ願ひます

◇貸家賃間掲載御希望の向は當所へ御一報下さい

電氣御相談

◎屋內電氣工事の設計監督は無料で致しますから相談所を御利用願ひます

◎御需用家單獨で會社の營業當局に依賴し難いことが御座居ます場合には御需用家の爲に御安く御斡旋致しますから御心安く御相談下さい

◎其他廣告サインの考案設計職業用電熱の採暖・家庭用電氣器具の使ひ方等に就ての御相談に應じます

◎燈火管制について御不審の點が御座居ましたら御遠慮なく御問合せ願ひます

電業支店 電業相談所 電話3 三六五一 三三五六

長春座 十五日より十九日まで 階下・八十錢

曠野の唄		1・47	6・38
安兵衞役者		2・54	7・45
大毎ニュース 大船讀報		4・19	9・10
金色夜叉	11・50	4・41	9・32

帝都キネマ 電2 一四〇五 入場料階下 五十錢 七月16日より19日まで

今日限りの命		1・44	6・42
タンネンベルグ		3・37	8・35
桑港	12・00	4・58	9・56

日曜は十時四十分より

銀座キネマ 電3 六四六五番 入場料 三十錢

君の姫街 千夜ふみ子 山路のぼる 霧立 競演

人殺の雷雨 エドモンド・ロウキ カーレン・モーレー 共演

新月深川祭 白石明子 松本泰輔 共演

千代田勝太郎・櫻井勇

岸本チェーン映画御案內 豐樂劇場 15日より19日まで 階下 七十錢

罪犯全完	12・10	3・30	7・00
胸度は男	1・20	4・40	8・10
慄戰の翼銀	2・25	6・00	9・30 10・35終

新京キネマ 15日より19日まで

電話新選組		2・46	6・51
悅ちゃん乘出す	12・00	4・05	8・10
東日・大毎ニュース 風春へ謳	1・21	5・26	9・31 10・52終

朝日座 17日より19日まで 階下 三十錢

銀お猫班		2・59	6・56
傳おバイオレット	12・00	3・37	7・53
富お切られ	12・47	4・44	8・40
萬小の奴	1・53	5・55	9・46 10・52終

優秀映畫 コレクション週間 近日開催・乞御期待 豐樂劇場

新京キネマ 本格的銷夏 ニュース短篇劇場 近日開催 新京キネマ

ユナイテッド特作社唄と踊と音樂の明朗豪華篇!!

社長様のお出で

ジャック・ブキャナン脚色・監督・主演

助演 マーゴット・グレアム・エルシー・ランドルフ

ミュージカル・トーキーに獨自の地位を占めるブキャナンが監督自演した「南の哀愁」の作曲アルバート・ハラブムの作曲になる傑作

イラ・オペレッタです

地の果てを行く

絕望と動亂のスペイン外人部隊名匠が描く逞ましき情熱!! 東亞商事提供

ジャン・ギャバン主演 ジュリアン・デュヴィヴィエ監督 ワーナー社超弩級篇

海賊ブラッド

エロール・フリーン主演 之ぞワーナー・ナショナルが滿々たる鬪志を抱き以て世に問ふ最大作品。映畫史上最大の大企畫に成れる驚異篇!!

廿日より 入場料三十錢 帝都キネマ

修理專門

發電機 電動機 變壓器 及び 電氣機械に關する一切

技術本位 信用第一

迅速 親切

新京特別市興安大路五二六

森電機製作所支店

電話②二七七三番

本店 大阪市大正區大正通七丁目三

電話櫻川（64）三〇九五・四五七五

支店 滿洲國奉天芳野通りニ

電話③六〇七四

保險 火災 海上 運送 自動車

新京支店開設

弊社業務の擴張を圖り今般左記の處に新京支店開設仕候間一層の御引立奉冀候

資本金五百萬圓

新京豐樂路百五番地（二郡ビル）

朝鮮火災海上保險株式會社 新京支店

電話②一三八六番

本社 京城

奉天出張員 奉天加茂町五番地 電話本局②一五二四番

大連出張員 大連市薩摩町六十七番地 電話本局②三三二一番

代理店 滿洲、關東州朝鮮各地樞要地ニアリ

新京日日新聞
朝刊
【本紙朝夕刊十二頁】
定價 本紙一部五錢 一ヶ月壹圓五拾錢
廣告料金 普通一行壹圓五拾錢 特別一行貳圓五拾錢
發行所 新京永樂町四ノ一 新京日日新聞社
電話 編輯局專用(3)三二〇五 營業局專用(3)三二〇五
發行人 十河 編輯人 松本 印刷人 永越內之介

御召服は
井上洋服店
大經路三六
電(3)二五五九

支那現地解決拒否に情勢急變

我政府の覺書を無視
如何なる現地協定も否認
不誠意極る南京側の回答

【南京十九日發國通至急報】南京政府は十九日午後四時日本大使館に對し、日本政府提出の覺書を全く無視し、如何なる現地協定も南京政府の承認なき限りこれを認め得ずとの極めて不誠意なる回答をなして來た

支那の覺書內容（日本大使館發表）

【南京十九日發國通】十九日午後支那政府が日本大使館に手交せる覺書につき日本大使館の發表によれば、內容は二ケ條から成り、日本が支那の背信的行動に對し出兵せる事實を逆說し例によつて不法なる要求を爲し、最後に

地方的性質を有するの故をもつて地方的にこれが解決をはからんとする如何なる現地協定も中央政府の承認を得るを要す、また中國政府は紛爭解決のため仲裁々判の如きあらゆる方法をとるの用意を有す

と述べてゐる

回答なるや否や知らず
支那側無責任の言を弄す

【南京十九日發國通】日高參事官は、支那側提出の覺書を受理するに當り董道寧氏に對し「十九日中に回答すべしとの外交部長の言明通り、これは我方の覺書に對する回答と思考するが如何」と質せるに、董道寧氏は

余は單に王部長より本覺書の傳達を命ぜられたるのみで、その回答なるや否やを知らず

と無責任極まる言辭を弄した、依つて日高參事官は

これは王部長の回答と認めて受理するが、若し異議あらば今夜中に通知されたい

と重ねて念を押した後

時局は今や重大危機に直面し如何なる重大事態の勃發を見るやも知れない

と最後的段階に達してゐることを警告した

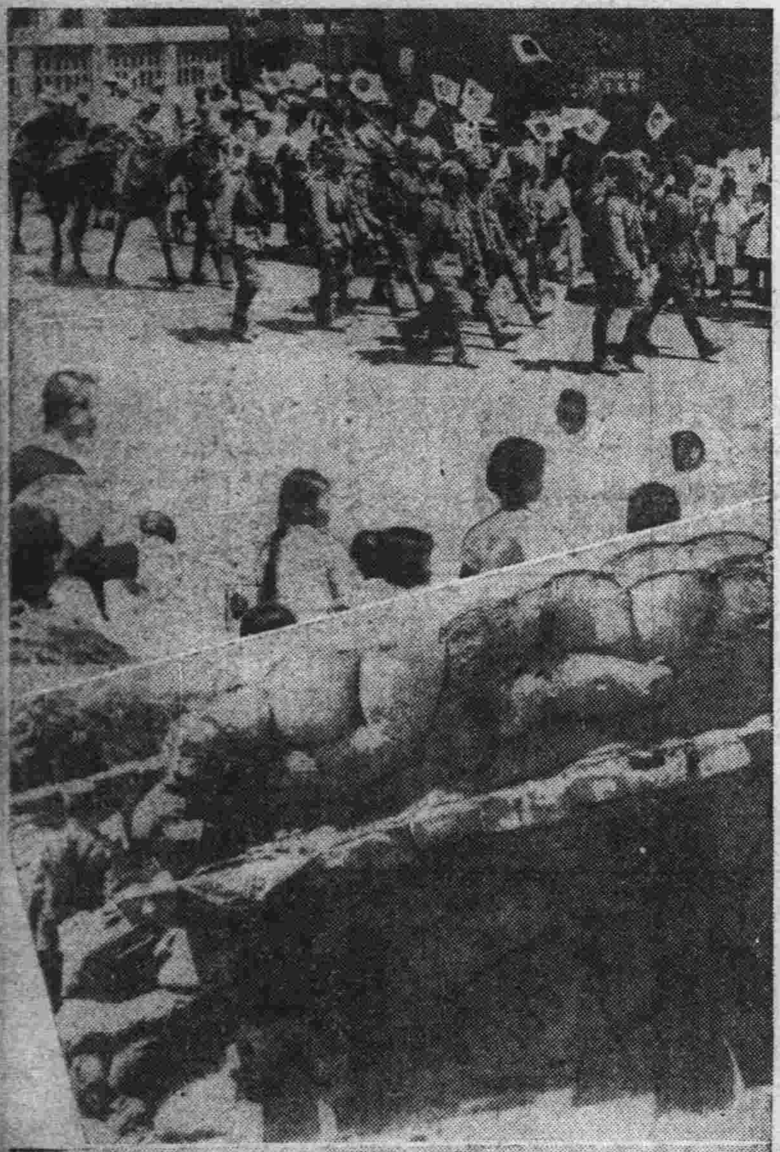

寫眞

上、萬歲の嵐に迎へられて我軍の市中行進

中、永定河附近に廿九軍の手によつて構築されてゐる土嚢

下、〇〇市內警備の我軍

在天津各國領事 重大協議

【天津十九日發國通至急報】在天津各國領事は、二十日午前十一時ベルギー領事館に參集し、時局に關し種々重大協議をすることになつた

蔣介石氏、對國民聲明

【南京十九日發國通】蔣介石氏は十九日「國民に告ぐ」との左の如き聲明を發表した

中國の主權は絕對に犧牲に供することは出來ぬ、主權保持のためには一戰をも辭せぬが、戰爭が一度開始されれば停止するところを知らぬことを承知せねばならぬ

商震氏廬山へ

【漢口十九日發國通】商震氏は十九日午前平漢線で漢口着直ちに廬山に赴いた、右は平漢線前敵總指揮に任命され蔣介石氏より排日作戰に關する重要訓令を受けるためとみられてゐる

蘆溝橋部落の支那保安隊
果然我が軍に對し射擊

【天津十九日發國通至急報】第二百十九師長指揮の保安隊は蘆溝橋部落東端に目下陣地構築中であるが、俄かに挑戰的となりわが警戒部隊の前面に盛に斥候出沒し、わが方を射擊し事態惡化の形勢にある

山崎部隊長重傷

【天津十九日發國通至急報】蘆溝橋に駐屯する支那軍は十九日午後五時頃突如わが警戒部隊に對し不法猛射を浴びせかけ、部隊長山崎雅良大尉（四十歲）は大腿部に盲貫銃創をうけた、生命に別條はないが、なほ蘆溝橋の支那軍はわが方の要求せる三ケ條の協約によりすでに撤退を完了してゐる筈なるにも拘らず今なほ駐屯してをり、剩へわが方に不法射擊を加へたるをもつて、現地日本軍は極度に激昂してゐる

北へ、中央軍續々戰備强化

【天津十九日發國通】中央軍は梅津、何應欽協定に違反して河北省內に續々侵入中であるが、その後の形勢左の如し

孫連仲の第卅師は安徽省の北部から、第卅一師は池嶺城、信陵から北上、その他を合して約五萬が石家莊、保定間に達し、さらに第十師が鄭州より保定に到着した

【漢口十九日發國通】十七日漢口より北方へ送られた軍用品は貨車二十二輛をはじめとして機關銃、砲彈、小銃、小銃彈、手榴彈その他糧秣に至るまで莫大な數に達してゐる

駐屯軍發表
二十日正午以後、止むなく獨自の行動に出ん

【天津十九日發國通至急報】支那駐屯軍司令部十九日午後十時發表＝本十九日迄の狀況をみるに支那軍は蘆溝橋及びその附近よりしばしば斥候などをもつてわが部隊直前に進出し不法射擊をなし、本十九日午後五時頃つひに我に負傷者を生ずるに至つた、また江橋附近に於て該地の保安隊は我に對し陣地を構築し、且つ永定河兩岸にある支那軍隊と連絡し、今なほ盛に陣地の構築中である、この間に處し日本軍は隱忍自重一發も應射せず忠實に協定を履行してゐる、しかるに支那側の行動は左の如く明かに協定に違反するのみならず、日本軍としては自衞上默視し難いところである、從つて支那軍が依然かくの如き不信行爲を繰返すにおいては軍は廿日正午以後獨自の行動をとるの止むなきに至るであらう

支那軍、北平―天津間
軍用電話線を切斷

【北平十九日發國通】十九日午後七時頃北平、天津間軍用電話線が支那軍のため切斷され、軍は直ちに强硬保守を實施することになつた、抑々北平、天津、山海關の交通連絡は北淸事變の際の最終議定書に最も重要なる條項として揭げられたもので、今回の電線切斷は支那側が同議定書の趣旨を無視したばかりでなく、しかもこの不法行爲は交涉の遷延にともなつて支那側の計畫的行爲とみられ、駐屯軍は交通確保の本來の使命に鑑み極めて重視してゐる

喜多少將
何應欽氏に勸告

【南京十九日發國通】喜多少將は在支日本陸軍代表の資格をもつて十九日午後二時から四時まで軍政部長何應欽氏を訪問、左の如き最後的勸告をなした

日本政府および出先軍部においては不擴大主義のもとに事變の敏速な解決に努力してゐる、しかるに支那側の行動は全然日本側の期待に反し民心の煽動、現地協定の不承認、梅津、何應欽協定を無視せる中央軍の北上など日本側に對する挑戰的行動枚擧に遑なし、支那側は須く一觸卽發の現狀において小事に拘泥せず、速かに北上部隊を撤退し空軍の引揚げを斷行せよ

これに對し何應欽氏は中央軍の北上は承認するがこれは自衞行動に過ぎずと陳辯した

青木警務課長
昨夜歸任

治廢の諸問題打合せのため約一ヶ月に亘り東上中であつた青木關東局警務課長は十九日午後十時着『ひかり』で歸京したが驛頭左の如く語る

何もない、話す何ものもないのだ、東京は暑くてとても暮しにくい滿洲に歸つて生き還つたやうだ、僕の今度の東上は行賞關係の問題で在滿機構改革以前に警察官に勳章をもらつてやらうと言ふので賞勳局へ打合せに行つたのだ、これについては現地の意向を說明し充分諒解を得て來た、北支事變については國民も緊張し眞劍さが溢れ政府も國論統一に努めよく國民一體となつて善處してゐることが觀取出來る

日大水上軍迎へ
交驩水泳大會

オリンピック選手遊佐、葉室杉本三選手を擁する東都學生水上界の雄、日大遠征軍を迎へ滿鐵運動會新京支部主催の新京交驩水泳大會はいよいよ二十日午後四時から白菊町プールに於て華々しく擧行されるが、新京出場選手豫選會は十九日午後五時から同プールに於て擧行左の如く代表選手並びに大會組合せを決定した

△（豫選會成績）百米自由型 一、林原（滿鐵）一分十二秒六 二、浦木（鐵業部）一分十五秒四 三、吉野（大興公司）一分十七秒八 四、畑野（滿鐵）五、伊藤（同）六、金（市）

△二百米平泳 一、重久（電々）三分十九秒一、二、田上（電々）三分四十九秒一 三、北谷（市）

△百米背泳 一、細川（大興公司）一分二十秒、山本（郵便局）

（番組）入場式 午後四時 競泳開始 同四時二十分

（1）三百米メドレー 日大（谷口、葉室、杉本）新京（細川、重久、林原）
（2）四百米自由型 日大（佐々木、木村）新京（大沼、佐、正木）
（3）二百米平泳 日大（葉室）新京（重久、田上）
（4）百米自由型 日大（遊佐、正木）新京（林原、吉野）
（5）百米背泳 日大（桑野谷口）新京（細川、山本）
（6）二百米リレー 日大（遊佐、正木、杉本、佐々木）新京（浦木、伊藤、畑野、吉野）閉會式 午後六時

廣西軍、北上準備を開始

【廣東十九日發國通】十九日廣東に齎された廣西側の情勢は左の如くで、全省に亘つて大々的軍事行動が續けられ全省民の抗日意識を煽りつゝある

一、動員令の下された廣西全軍六十箇團は、三箇團を以て一ヶ師を編成、續々省內移動を開始し、うち三ヶ師は桂林より全州經由湖南省に通ずる公路を自動車及び徒步にて北上、十八日中には湖南省境附近に到着、中央よりの命令あり次第北上するとの氣勢を擧げてゐる

一、全省に亘る軍隊移動は北上對日抗戰の近きを思はしめ、各軍隊とも逃亡兵續出しつゝあり、同軍司令部は十八日全軍に對し逃亡兵は發見次第その場に於て銃殺すべしと命令した

一、軍官學校桂林分校は七月十九日より暑中休暇を中止し、且つ全學生の歸省を禁止した

一、當局の許可なき大量の食糧運搬及び賣買は十日附をもつて絕對禁止された

一、十八日李宗仁氏の名を以て軍需輸送令が發せられ、全省の輸送機關の管制が行はれることゝなつた

蘆溝橋一帶
依然陣地增强

【東京國通】十九日午前十一時二十三分陸軍省發表

蘆溝橋東端及び同地北方六キロ八寶山及びその西方衙門口附近において昨十八日依然陣地を增强中なり

謝介石氏歸京

赴奉中であつた謝介石氏は十九日午後六時二十分着あじあで歸京した

中村寧氏赴任

協和會人事科長より濱江省協和會本部事務長に榮轉した中村寧氏は十九日午後六時卅分發あじあで甘粕總務部長その他多數關係者の盛大な見送を受け赴任の途に上つた

人事往來

▲久末吉次氏（ハルビン綿入組合理事）十九日發ハルビンへ
▲鈴木正雄氏（ハルビン工業大學校長）同來京ヤマトホテル
▲寺山誠二氏（會社員）同
▲染谷保藏氏（盛京時報社長）同

盲目で啞で聾の三重苦を克服して立派な博士の肩書きまで持つてゐるヘレン・ケラー女史は十八日始めて滿洲の土地を踏んだ▼その入滿第一聲に曰く私は滿洲國朝野の人々が盲人聾啞者に對し▼適當の教育機關を持ち成人した人々に職業の訓練をなし自力で生活出來るやうな加勢と保護を祈る▼私は自分と同じ運命にある人々と喜びと樂しみと感謝と惱みを分ちたい▼私の心からの愛情をどうぞ滿洲國の朝野に從つて貰ひたい滿洲國は勇氣と惱みから起ち上る力が必要である▼私は大きな廣い大地と豐沃な原野を期待することには古美術が埋もれてゐる事を感ずる▼歐米人は滿洲及朝鮮に對する日本人の努力を大きく高く評價しなければならないと痛感するものである▼この一言によつても女史がいかに痛めてゐるかゞ察せられる不幸な人々の爲めに如何に不自由な身體に鞭つて世界の▼二十一日には新京でこの聖女の奇蹟の座が開かれるのである▼人々は見世物的興ぎ一針として▼最も不幸な境遇に置かれてゐる滿洲の聾啞排し女史の眞の叫びを頂門の進步發展を期せられんことを切望する

社說　支那抗日態勢の裏面

一

北支の情勢は中央軍の河北省侵入によつて愈ゝ險惡化して來つた。暴戻なる支那の態度に對して斷乎たる處置に出づべしとして日滿に於ける輿論が昂まり來つてゐるのも當然である。この際われわれは、支那が裝つてゐる國民統一戰線がその内實に於いてはどのやうなものであるかに對して注意を向けたい。北支の事變發生以來、現在の支那に政權を把持する側に於いても、極力自國民の統一的指導に努めることを怠つてはゐないであらう。これには、從來國内に張り廻されたところの國民黨の、またその黨内に於ける特殊な組織網が遺憾なく利用されたことであらう。一方にはまた強力な手段を以つてする言論統制等を行つて、國民の耳目を蔽ひ、已れたちに有利なやうにのみ彼等を動かさうとしてゐる。だが、このやうな周知のやり方を通して、その政治的或ひは社會的動向としてどのやうなことが行はれつゝあるかを見ることが肝要である。

二

われわれの見逃すことの出來ぬ點は、支那國民統一戰線擴充運動の主體が、支那共産黨員であり或ひは蔣介石氏幕下の青年中堅將士又は例の藍衣社同志であると察知される理由あることである。支那のいはゆる統一戰線運動は、事實に於いて對日戰線の設定、擴充を主要な目標として進められて來たものである。その裏面に於いては、國民黨と共産黨との間に種々の變化があつた。一時は共産黨は支那の奥地若くしは地下に潛入して國民黨軍の武力掃蕩を避けてゐた。しかしその役の情勢の變化に乘じ、彼等は再び帝國主義排擊を口實として表面に乘り出して來た。抗日のためには何人とも連繫協同することを公言し、また實際にそれを實行し、國民黨との間に妥協握手を行ひ來つた。これを國民黨の側から見れば、彼等は再び容共といふ方策を取るに至つたのである。國共兩黨の衔合が、勢ひとして北支に向ひ、いま支那民衆にとつての禍根を深めてゐるのが現下の狀態である。

三

以上の如きものが、支那今日の所謂統一戰線の擴充である。注意すべきは、すでに國共兩黨のかかる運動が生ける支那の國民大衆からは遙かに遊離したものとなつてゐる事實である。支那國民はそれをよく理解してゐるであらう。こゝにいかに北支に對して支那現在の把權者が軍事的勢力を淡つても、その最後には結實無き終結に達するより外ないことが見透され得る。日支關係の新しい再建はかかる擬裝的統一戰線などを明快に清算した上ではじめて可能であることも今からこれを豫斷し得るところである。

銀紙運動の後を受け
今度は　吸殼貯藏運動
發案者は星野長官夫人

銀紙獻納に續いてこんどは煙草の吸殼貯藏運動が總務廳を中心に開始され既に經濟部の一部では吸殼獻納運動に共鳴し實行に移つてをり近く各部を擧げて大々的運動に乘り出さんとしてゐる、この方法は灰皿に水を入れる代りに砂を入れて置き、六、七分位で捨てられた卷煙草を貯へて煙草會社に賣り之を獻金しようとするもので發案者は星野總務長官夫人である、總務長官秘書官長谷川君の語るところに依れば、連日の來客及び會議で長官室のみで相當多量の吸殼があり、一貫目六十錢乃至七十錢で滿洲煙草會社では喜んで買受けると、曩に銀紙運動が全國に普及されて驚異的好成績を擧げた實情よりして吸殼貯藏運動も各機關の熱と力で擴く一般に行はれるものと期待される

學生鳥人十四名 從軍願提出を
十八日から猛練習を開始

【東京國通】北支事變起るや愛國の熱情は津々浦々に渦卷いてゐるが、この時に當り、日本學生航空聯盟の關東、關西兩支部の操縱部員中既に二等操縱士免狀所有の腕前を持つ十四名の錚々たる學生鳥人は遂に起つて陸軍大臣に對し北支事變從軍願を提出しわが國最初の空の義勇軍たらんことを申出ると共に、これ等學生は十八日直ちに羽田飛行場に合宿して何時にても從軍し得るやう猛練習を開始した

八月一日より 日貨輸入禁止
日貨檢査團の暗躍

【南京十九日發國通】南京首腦部は日支關係の緊迫化と同時に日貨檢査團を組織したが來る八月一日より各市黨部に命じ市商會と協力各商店の日貨投棄を實行、指令後の日貨輸入は絶對禁止、違反者は嚴罰に處することゝなつた

閣議決定事項

國務院會議は十九日午前十時より開催され左記各項を決定した

一、鹽稅法中改正の件
一、捲煙稅中法改正の件
一、國稅徵收法中改正の件
一、三種統稅法中改正の件
一、木稅法中改正の件
一、出産糧石稅法中改正の件
一、印花稅法中改正の件
一、營業稅法中改正の件
一、法人營業稅法中改正の件
一、禁煙特稅法中改正の件
一、鑛業法中改正の件
一、酒稅法中改正の件
一、家釀自用稅法中改正の件
一、消費稅課稅物件製造取締法廢止の件

税制改正要點

十九日の國務院會議に於て各種税制改正の件が附議決定されたが、その要點左の如し

一、木稅、出産糧穀稅、印花稅、營業稅、禁煙特稅、契稅、鑛業稅、酒稅の改正點は新刑法施行に基き各種稅法中罰金規定を罰金並に科料に改正す

二、捲煙稅、煙稅法は從來その製造許可、認可並にその手續は消費稅課稅物件製造取締法の規定によつてゐたが、同取締法を廢止して之を酒稅法の規定に準據しへ本法に織込む

三、三種統稅は從來製造業者が、出願に際して課稅する建前であつたが、實際は翌月上旬一ケ月間を纏めて課稅してゐたのに對し、今後は翌月末迄徵收を猶豫する事を得とし、その根據を明確ならしめた

農器具輸出組合 事業計畫

【東京國通】商工省は十七日附を以て大日本農器具輸出組合の設立を認可したが、その事業計畫左の如し

一、滿洲國に對し左の施設を爲す
イ、農具陳列所を滿洲國哈爾濱に設置
ロ、農器具專門技術員を駐在せしめ現地における農器具の實地試驗及び指導等に當らしむ
ハ、農器具陳列所内の駐在員をして農器具の宣傳、相談、當事者の依頼ある協合斡旋等の業務に當らしむ
ニ、滿洲國及び關東州へ輸出する農器具に關し農器具選定委員會を置き輸出農器具を選定す
ホ、滿洲國又は關東州に輸出し又は輸出の目的をもつて取引する農器具に對しては組合より交付する商標を貼附すること
二、海外市場の農業事業及び農器具の需給關係の調査

日本乘馬協會 馬事報國に乘出す

【東京國通】社團法人日本乘馬協會では十八日北支の重大事態に鑑み、管下百數十の乘馬團に對し今回馬事報國の實を擧げるため必要な際は皇軍所要馬匹の充足に一點の遺憾なきを期せられたいと通牒を發した

鳩山一郎氏 十九日赴歐

【東京國通】政友會總裁代行委員鳩山一郎氏は歐米視察の宿志を果すため林讓次代議士並に令弟道雄氏を帶同し、十九日午前十一時神戸解纜のドイツ汽船ポツダム號で歐洲に向つた、鳩山氏は語る

私の外遊は數年來の宿志で今回の北支事變が突發したので中止又は延期を考へてみたが、翻つて思ふに、かゝる時こそかへつて積極的に直接歐米各國の輿論を聞き、情勢を見、これに應じて日本のための一スポークスマンとして働くことが宿志を效果的に徹底させる所以である、事變前後の事情を知つてゐるから帝國の立場を語る材料は頗る豐富である

矢野參事官 外務省に復歸

滿洲國外務局參事官矢野征記氏は今回古巣の外務省に歸ることになり、十九日國務院より左の如く正式發令された

外務局參事官　矢野　征記
依願免本官

矢野征記氏は康德二年八月外務省情報部第三課より滿洲國外交部政務司亞細亞科長に就任、翌三年九月政務司長に昇任、本年七月一日の機構改革とゝもに外務局參事官となつた

この間滿蒙會議代表として三度滿洲里に使ひし、滿洲國外交史上に多大の功績を殘した

氏はその線の太い性格と綿密な科學的頭腦を以て滿洲國外交陣の異色ある存在として知られ、今回の外務省復歸は各方面から惜まれてゐる

滿鐵辭令

（十八日社報發表）

參與參事　八木　聞一
非役を命ず
産業部交通課長　參事　古山　勝夫
産業部資料室主事
滿洲資源館長事務取扱兼務を命ず（十九日附）

新京硬式庭球 試合組合せ

北滿庭球同好會主催の第一回新京ゾーンは國都の硬式ファンを總動員して二十日午後一時から中銀、三井物産兩コートにて華々しく開催されることゝなつた、組合せは次の通りである

Aクラス（中銀コート）

シングル（第一回戰）
呉　對　山路
小佐々　對　則生
石橋　對　大竹
益野　對　山崎
松岡　對　照井
尾根山　對　馬場

ダブル（第一回戰）
（呉・林田）對（松岡・尾根山）
（大竹・益野）對（則生・山崎）
（照井・小佐々）對（ケノール・ウツソー）
（江口・内園）對（馬場・石橋）

Bクラス（三井コート）

シングル（第一回戰）
國友　對　平田
石橋　對　岩野
田口　對　愛澤
岡田　對　窪野

ダブル（第一回戰）
（國友・中谷）對（平田・野中）
（今村・岡田）對（大久保・石倉）
（窪野・織田）不戰一勝
（田口・佐賀）不戰一勝

O・Bならびに女子、ミックスは二十三日領事館コートに於て擧行される、組合せは次の通りである

シングル
江口　對　王

ダブル
（馮・王）對（林・田中）

ミックス
（柴崎孃・淺井）對（花輪孃・窪野）

女子シングル
柴崎孃　對　花輪夫人

女子ダブル
柴崎孃　對　花輪孃

內外 小兒科 X線 花柳病科 性病科 入院隨意
新京興安大街三通二九 電(2)四〇一七・一九一二
興安病院 院長醫學博士 吉田秀雄

馬車、人力車 納稅不良

市公署稅務科では納稅成績不良なのに鑑み完納奬勵抽籤等を行ひ大童の宣傳に努めてゐるも、依然馬車、人力車、自轉車等の滿人側の納稅率は四十%と言ふ不良成績なので、この際斷乎たる納稅整理を行ふべく整理員を增員し未納者は片端から財産差押への上競賣に附することゝなつた、市公署が積極的に納稅整理に乘出したことは今回が最初のもので各方面から注目されてゐる

國都建設記念切手
當選者發表

國都建設記念式典準備委員會が募集中であつた記念切手は應募數豫想外の多數に上り、六月十五日を以て締切り審査員の手によつて嚴選の結果十九日左の通り決定發表された

▲一等（其の一）東京市日本橋區茅場町二丁目十二ノ一　石川　勝佑
▲一等（其の二）東京市日本橋區茅場町二丁目十二ノ一　石川　勝佑
選外佳作（三名）大連市長春臺二十　廣松　正滿
新京西四馬路十三　韓　娜麗
新京中央通二十三滿鮮ビル　田中　貞一

外人宗教學校 正課に 日本語採用

民生部教育司では新學制の實施を前に從來特殊地位にあつた白系露人諸學校並びに外國人經營の宗教學校に對する取扱に就いてはかねてから慎重なる考究を續けて來たが新學制の眞精神に合致せしむべくこれら諸學校に對しても學制實施とともに日本語を正科として採用せしめると同時にこれまで正科として課した宗教々育は一切課外教育として取扱はしめることゝなつた

不良飲料水 三千本廢棄

首都警察廳衞生科では盛夏の傳染病流行期に入り消化器系傳染病の徹底的防疫を期するため去る十一日から一週間、各警察署を督勵して夏季時に腐敗し易い生獸肉、不良飲料水の第二次一齊檢査を實施したが市民の保健衞生上寒心に堪へない不良品多數を摘發不良などーる、サイダー、ラムネ等の大衆飲料水約三千本は其場で廢棄を命じ不良生獸肉に就いては甚だしいものは嚴罰に處することゝなつた

管理局防護演習

電々新京管理局並に電報、電話、放送局に於ては通信、放送、施設の非常火災を目標として十八日午後二時より防護演習を擧行、午後九時より管理局警戒管制、同三十分より非常管制、九時五十分より電報局警戒管制、同十時十分より非常管制等目覺ましい活躍をなし十時三十分演習を終了した

日大生殺し 判決言渡

【東京國通】一世を驚倒させた日大生殺し事件判決は十九日午前十時十二分吉田裁判長から左の通り言渡しがあつた

死刑　徳田　寛（五十四歳）
無期懲役　徳田　はま（四十八歳）
懲役六年　徳田　榮子（二十三歳）（未決拘留四百日通算）

州外對日大 水上競技會 日大に凱歌

十八日朝來奉の日大水上軍對州外水上競技會は午後四時廿分より奉天國際プールで開催結局卅四對十九で日大軍に凱歌があがつた、競技記錄左の如し

▲百米自由型　1佐々木（日）一分二秒四、2川崎（州外）
▲百米背泳　1谷口（日）一分一三秒四、2遊佐（日）一分一六秒二
▲二百米自由型　1佐々木（日）二分二七秒二、2木村（日）二分三三秒
▲四百米自由型　1木村（日）四分二二秒、2谷口（日）五分五四秒五
▲二百米平泳　1葉室（日）二分五二秒四（滿洲新記錄）2有地（州外）三分一六秒七
▲二百米リレー　1日大（遊佐、佐々木、正木、杉本）一分五一秒三、2州外（關、志村、小川、川崎）一分五七秒

レスリング 日本軍に凱歌

【西ノ宮國通】日米對抗選拔レスリング試合は、十八日午後七時半から阪急西ノ宮特設リンクにおいて擧行されたが全日本軍勝頭バンタム級、フエザー級に壓倒的優勢を示し結局四對三で遠來のアメリカ軍を退けた

青年祭中止

滿鐵魂を高揚するため毎年夏季の候開催してゐた青年祭は現下の緊迫せる時局に鑑み一時中止することに決定した

商況欄（七月十九日）後場
株式相場

	寄	引
●大連株式（短期）		
五品	一六、一〇	—
豆新	一九、三〇	—
東新	一四六、一〇	—
滿鐵	五五、九〇	—
同新	四四、三〇	—
日産	七七、五〇	—
鐘新	二七一、八〇	—
●奉天株式（短期）		
滿取	—	—
東新	一四五、九〇	一四五、八〇
日産	七七、五〇	七七、五〇
鐘新	二七一、五〇	—
五品	一六、一〇	—
豆新	—	—
滿鐵	—	—
同新	四四、四〇	—
電町	三一、〇〇	—
滿毛	—	—
日魯	—	—

手形交換高（十九日）

四〇七口　六六三、八五九、二五

けふの天氣

南東の風曇り
日の出　前五時一三分
日の入　後八時一五分
月の出　後五時四七分
月の入　前二時　三分
きのふ　最高　三一度〇
氣温　最低　一九度三

親船に乘つた氣持で 業務に精勵せよ
稻村新聞班長協和會員に說く

協和會首都本部主催時局講演會は十九日午後四時から協和會館で開催、堀内弘報處長今次北支事變とこれに對する滿洲國の態度を說き次いで關東軍新聞班長稻村中佐は北支事變と日滿支三國の關係並びに日本の方針について語り日滿五百餘の聽衆を傾聽させ六時五分閉會した【寫眞は壇上の稻村中佐】

去る七日蘆溝橋附近に於て、豐臺駐屯の日本軍が夜間演習中、龍王廟附近の第二十九軍の一部から不法射擊を受け日支兩國間に重大なる紛爭が發端しましたことは、東洋平和のため眞に遺憾とする所であります、我が關東軍では、滿軍と協力し滿洲國の防衞に萬遺算なきを期すると共に南方支那に對しては强硬なる態度を以て國民政府及び支那軍乃至中國共産黨の策謀を嚴重監視中でありまして、國民政府が翻然悔悟の上愚劣なる抗日政策を一刻も速かに解消し、東洋民族復興のため日滿支親善の實を擧げんことを要望してゐる次第であります

□

日本は固より支那に對して毫も利己的野心を有つてゐません、多くの歐米人は今尚東洋人就中支那人を人類扱にしてゐません、從つて東洋民族を植民地的に搾取する事を彼等は當然の權利のやうに妄斷してゐます、彼等は東洋侵略や東洋搾取には些も人道的良心を持つておりません、彼等が東洋問題に關し美辭麗句を列べるのは決して人道的な考へではなく彼等が强奪してゐる既得權利なるものを失ふことを恐れるか或ひは將來益々東洋搾取の魔手を擴大せんとする徹底した利己觀念以外の何物でもありません、日本も亦故意に日本の建國精神と教育を侵略搾取をするものと宣傳もしてゐますが、日本人はその建國精神とその民族性から他民族に對しても決して差別待遇せず兄弟同樣に取扱つてをります、日本が建國の大理想として遵奉してゐます八紘一宇の思想は實にこれであります、また弱きを助け强きを挫くのも日本民族性であり日本武道の精華であります、日本は弱き支那の領土を侵略し經濟的搾取をするやうな考へは毫もなく却つて支那四億の大衆が一部不良の政治家軍閥の爲に内亂の危險と貧窮とに泣きつゝあるに同情し、東洋平和のため又支那民衆の幸福のために日夜支那の窮狀を救つてやりたいと努力してゐます、政策的の見地からみましても現代に於ては他國から資本主義的搾取をするやうなことは決してその國の永遠の利益でないことは判り切つたことです

□

要するに日滿支の三國は親善關係を結び經濟的には搾取關係を排して共存共榮關係を樹立することしお互に東洋民族の幸福確立をはかる所以であります、支那が救はれる途はこれよりほか絶對にありません、日本が衷心より支那に望むことは支那が速かに以夷制夷政策の迷夢から醒めその執拗なる抗日政策を捨てゝ眞に日滿兩國の善隣となり、日滿兩國とゝもに手を携へて東洋の平和を確立し、東洋民族の共存共榮をはかることであります

□

つぎに我々は支那民衆に對し國民政府の對日僞瞞教育乃至對日惡宣傳を信ずる前に冷靜に日清戰爭、北清事變、濟南事變、上海事變、滿洲事變等の原因結果を正しき歷史に基き再檢討せらるゝやう勸告するものであります、しかる時は日本が侵略國であるどころかその原因は悉く支那の侵略者側の非にあることを容易に發見し得るであります、今回日本が北支に出兵しましたのは、暴戻な支那軍を膺懲し且つ國民政府の非抗日政策の非を衷心より反省せしめんとするに過ぎないのであります、從て日本軍はその目的を達成すれば速かに撤兵するのは明かで、支那を侵略搾取するが如き企圖は斷じてないのは勿論、絶えざる内亂と國民政府の秕政とに虐げられてゐる不幸なる一般大衆に對しましては、日本及び日本軍は充分これを庇護してやることは勿論であります

□

日本は國民政府の誤れる抗日政策と侮日行爲にも東洋民族の和的外交々涉により國民政府の反省を促したのであります、が、益々侮日行爲が募り今回の如く演習中の日本軍隊に不法射擊を加へるに至りまして、遂に日本も勘忍袋の緒を切り、今度こそは擧國一致極めて重大な決心を以て國民政府とその軍隊の出樣如何によりこれに鐵鎚を加へることになつたのであります

□

しかして勝敗の數は戰はずして明かであります、日清、日露其他幾度かの戰爭に於て日本軍が常に大勝を得ましたことは改めて申すまでもありません、最近の滿洲事變におきまして日本軍が少數の兵力を以て、しかも短時日間に支那の大軍を擊破掃蕩した事を現實に見られた皆樣は充分御承知のことゝ思ひます

國民政府はこの頃自己陶醉病に罹りまして日本軍に負けぬなどゝ申してゐますが、戰爭の勝敗は軍人の精神、軍隊の規律、指揮官の軍隊統率の巧拙、兵器裝備の優劣等に關する事が極めて大でありまして必ずしも兵力の多寡によらないのであります、まして況や指揮官の能力や軍人の精神力といふものは決して一朝一夕につくりあげられるものではありません

日本の軍人は戰死をすれば國の神と祀られて國民崇敬の的となり、其遺族等は國家から生活を保證されますが支那の軍隊は戰場で名譽の戰死をとげても衣類所持品は同胞に剝がれ死體は山野に暴され、生き殘る骨は未知の路傍に放棄されて誰一人省みる者もありません、遺族に對しても同樣です、これでは政府からの他の煽動で一時の興奮により一死報國の眞勇が起る管がありません、斯の如き支那軍が精鋭なる日本軍と萬一開戰しても鎧袖一觸の運命に遭ふは火を見るよりも明かであります

今度の北支事變でも國民政府や支那の新聞ラヂオ等はうそばかり列べ且つ政府は泣いて英米佛等の諸國に干涉方を賴んで居ります

□

こう言ふ有樣では誰も信用しなくなります、現に國民政府の言動や宣傳は全く世界の信用を失墜してをります、國民政府はソ聯邦を賴みにしたり英米の干涉をあてにして居るのでありますが、ソ聯邦は唯今國內混亂が甚しく、且つ歐洲方面に於てはドイツに對する心配が甚大で、兵力を以て支那を援助することは不可能であります

假令ソ支兩國を相手に戰つても充分勝つだけの實力と自信とをもつてをりますから、ソ聯の援助を賴みにするが如きは支那將來の禍根を殘すばかりで何の利益もありません、又英國や米國に致しましても國民政府の虛僞不信の行爲を進んで援けようと言ふものもありません、萬一これ等の國々が干涉しましても日本は斷乎これを斥ける決心でをります

皆樣は親舟に乘つた氣持でその業務に精勵して戴きたいのであります

日支兩軍の衝突はその範圍必ずしも大とは申しませんが衝突の原因動機は眞に深刻なものがあります、すなはちコミンテルン及び其手先たる中國共産黨の支那官民使嗾と國民政府多年の抗日教育、抗日宣傳及び近時に於る國民政府の自惚乃至歐米依存觀念等が今回の事變を生んだのであつてこの禍根を一掃しなければ日滿支親善東洋和平の確立は到底望み得ないのであります

この意味において本事變の重大性を窺ふことが出來ます

□

日本は事變不擴大主義を堅持し事を平和裡に處置しやうと努めてをりますが、國民政府は依然その非を改めず挑戰的態度に出で中央軍を北上させてゐる有樣で本事變の前途は俄に逆睹し難いものがあります

勿論日本としましては國民政府および支那軍の出樣如何によりましては斷乎これを膺懲する筈で、日本國民も亦擧國一致大いに當局を激勵してゐます、皆樣としましては流言蜚語や國外からの欺瞞宣傳に惑されず、冷靜よく大國民としての襟度を持し當局の處置に萬全の信頼を傾けるとともに一致團結よく當局を支援して戴きたいのであります

ナショナル瓦斯コンロ

唯今 オニ田インキ祭 大景品附特賣中!!!
弐オンス入壹瓶の御買上で壹等高級萬年筆より四等迄景品總當り…函を開けば御當籤が直ぐ判る!!（詳細の文句は店頭にあり）
お早く…お早く…直にお買ひ下さい!!!
ライトインキ
篠崎インキ製造株式會社

よごれずいたまず皮膚內深く滲透り早く能くきく
痒不痛 ヨク効ク 皮膚チャージ
水虫たむしいんきん位なんのそのハタケ、アセモ、ムズカユキ全身的皮膚病及び蚊、蚤、南京虫、蜂虫の螫されずかゆき所一つけ御試しの上御評判宣傳を願ます。小瓶卅錢、中五十錢、大壹圓、全身用徳用金五圓也
本家 東京神田花房町 山崎帝國堂 振替東京一四六七番（各地有名藥店取扱ギ）

夏の流行品は
三笠町三丁目 赤木洋行で 電③二三七三

商品券の賣買も致します精々御利用下さい
公債 債券 高價買入
彩票代賣處 泰正號
祝町三丁目（興銀横） 電話③二六四四番

ナショナル瓦斯コンロ
新炭よりも安く・瓦斯代の三分の一!
うまさも改良!・素晴らしい性能!
▲經濟▼能率▲安全▼
新京日本橋通十八 伊関商店内 ナショナル瓦斯コンロ新京配給所
販売店 三中井 金泰洋行 協隆 泰発合百貨店
・部分品豊富! 修理ハ各地配給所ニテ引受

呼吸器胃腸病
レントゲン科、小兒科、婦人科、腦神經科併置
本田病院
病室、本館、別館入院隨意
新京建國路四一〇（白山公園南側） 電話②一五三五番

北支事變要圖

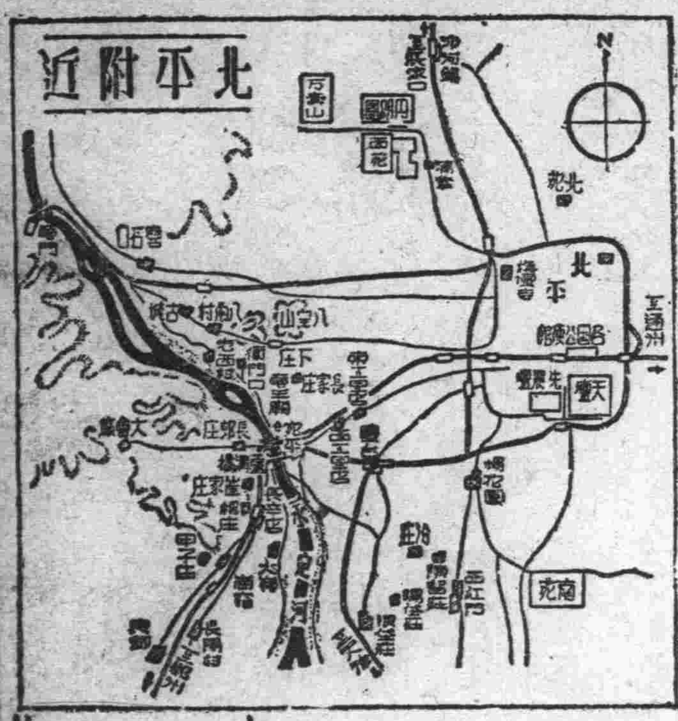

一枚八十錢
八月新譜
REGAL

流行歌
小唄物語 乙女十九 泉詩郎
小唄物語 愛馬の別れ 伍東宏郎
和洋合奏 明治大正流行歌傑作集 松竹和洋合奏團
潮來戀しや 藤野正夫
佐渡情歌 山田和香
木曾路の月 藤野正夫
あだな浮名 南玲子
偲ぶ北滿 濱田史郎
流浪の乙女 南玲子

新落語 熊さんの野球見物 柳家權太樓
落語 休戰 柳家金語樓
落語 寢床 三遊亭金馬
都々逸 都々逸 柳家三龜松
万才 ヤツタナ 砂川捨丸 荒川歌江
漫才 京都見物 三遊亭川柳 一輪亭花蝶
リーガル万才 股旅しぐれ リーガル千太 リーガル万吉

浪花節
潮來追分 東家三樂
切られ與三郎 東家天晴 曲師 東家天紅
孝子迷ひの印籠 京山小圓
戀の島守 末廣友若
吉原百人斬 東家樂聲
横川勘平 東家樂遊
乃木將軍の墓參 天中軒雲月

童謠
お人形の洗濯 お姉様のお嫁入り 長川マリ子 佐々木俊子
お手毬とんとん トンボの飛行機 菊地美和子 若杉美夫
水鐵砲 ボートが走る 若杉美夫 佐々木俊子
お猿の水汲み 旅の父さま 宮本靖子 矢島英子
クーポン 兒童優待券附

製造發賣元 株式會社 日本蓄音器商會

コロムビア 大衆盤
リーガルレコード

最高級
石油發動機
東京 サカイ發動機
神戸 フクリ發動機

滿洲總發賣元
奉天浪速通
合名會社 藤田洋行

突然の下痢に注意
恐しい小兒病 疫痢の症狀
醫者を待つ間の應急處置

●疫痢● はコレラに似た最も恐ろしい小兒病で、早いものは一晝夜の中に命をとられてしまひます。そして四、五才から七才位までの子供に最も多い。其の原因はある黴菌が腸を侵すのでありますが、其誘因となるものは食物です。殊に生の果物から起る場合が最も多い。其外枝豆、鹽煎餅等からも起る事があります。そして疫痢の兆候は發熱前に必ず睡眠を催す事です。從つて日頃晝寢しない子供が、急に眠がつてうとうと寢入り、それが醒めると下痢をはじめて青色或は黒色を帶びた鼻汁の樣な粘液の排泄物を出します。そして痙攣を起して意識が不明瞭になつて來ますが、下痢の回數が多いからといつて必ずしも病狀が重いとはいへません。重患の際は却つて下痢の回數が少くて、直に心臟を侵されてしまひます。そして病兒の唇が

●紫色● に變つて嘔吐を催す樣でしたら、よほどの重態と思はなければなりません。熱は卅九度から四十度に昇つて手足が冷たくなりますが、熱が翌日になつても下らなくても下痢の回數がなくなつたらまづ命は大丈夫で、おひ〳〵に熱も下つて來ます。輕い場合には翌日になると、熱が少々下つて下痢の回數も減じ、其反對に尿が多くなりますが、この容體になると意識もだん〳〵明瞭になつて、恢復の時期に近づいたのです。また子供が疫痢に罹つたら直ぐ家族と隔離して安靜にし、頭部を氷嚢で冷し醫師の指圖を待つて心臟部（左の乳の下）にも氷嚢をあてます。そして病兒が發熱してからは

●飲物● の外には何も欲しがりませんから喉の渇く時には湯、番茶、葛湯、重湯等を時々與へます。そして熱も下つて、下痢も止まり、便が固くなつて來たらもう心配はありませんが、なほ食物には充分注意してパン、ビスケット、粥、鰹燒等の樣な極めて消化のよい輕いものを與へて消化の良否を檢査し異狀がなくて、愈よ便が固まつて來たら、普通食を與へる事にします。下痢すると大抵の素人は直ぐ下痢止めの工夫をしますが、疫痢の場合は下痢を止めるよりも、むしろひまし油の樣な下劑を用ひて腸内の毒物を一時も早く下して了ふ事が肝腎です。なほ

●疫痢● の重いものは其の黴菌が小腸を侵した場合で、輕いものは大腸を侵した場合でありますが、子供が下痢した時には、よく排泄物に注意しないと、疫痢と氣づかない場合がありますから、夏へかけて、子供が下痢したら、直ぐ醫師の診察をうけた方が安全です。

△土用の入り
△琵琶湖まつり（三日間）
△岩橋善兵衛初めて望遠鏡を造る（寛政五年）
△「日本坑法」布告さる（明治六年）
△ゲーテの「ファウスト」成る（西暦一八三一年）

狂ふ酷暑
心の平衡を失ふ 急激的變調
〝一寸、酒を待ち給へ！〟

●犯罪や● 自殺事件は、精神病と同じく春先からだん〳〵多くなり梅雨時の六月と七月に入つて最高潮に達し、件數を現す曲線の山のところにあたり、八月を經て九月に入るとぐつと減ります。かく氣候と密接な關係があり、よくいはれる木の芽時に病氣が再發したり潛んでゐたものが現れて來るのと同樣に梅雨の濕氣の多い鬱陶しい天氣で神經も重苦しくなり、急激に酷暑に入ると共に、カッとのぼせて急激な發作となつていろ〳〵な自殺や傷害も起るのです。いはゞ暑さに負るのです。何故に夏は事件が多いかといふに、人間は夏になると熱が自然に他から求められ、自分で作らなくてよくなるので精力が有りあまる事になる。元來文化人は本能を常に抑制してゐるものであるが、だん〳〵抑制力が麻痺され、今まで抑へてゐた精神的なものが失はれて亢奮性をおびて來、そしていろいろの事件を惹き起すのである。それならば何故八月に一番事件が多くないかと問はれるかも知れないが、十月までは精神的なものは麻痺されて行くが身體的にはそれ程に麻痺してゐない。そこで亢奮した考へをそのまゝ出す。

●八月に● なると身體的にも麻痺して氣力がなくなるから事件が少なくなる。溫度が上る時は亢奮性が盛んであつて、それが降り坂になると鎭靜するといふのが定則で、從つて溫度が上る時—即ち四月から六月、七月にかけては人間はもつとも亢奮性が激しくなり、八月ははや、鎭まつて、九月、十月となるにつれて全く平靜に復してゆくのである。次にかういふ說もある。それは暑さが人間の身體に働くと人間に特別な分泌物が出來る

●皮膚の● 表面に出れば外分泌即ち汗となるが、外に出ないで、血液の中に入ると內分泌となつて腦に働きかけ、遂に精神混濁を來たすといふのと、又その內分泌が生殖線に行つて惡作用を起す……などいろ〳〵の說があるが、兎に角暑さが影響して精神的に麻痺を起し興奮させる事は事實である。それならばまた何故にエロ的犯罪は八月の炎暑に一番多いかといふに、この問題は人間の本能で最も原始的なものであるから、どんなに暑くなつても失はれずにしかも八月は異性との接觸する機會が多くなるから、この本能に拍車をかけるといふ事になる。以上のやうな譯で犯罪、自殺などが多いのであるが、それは何れも興奮による結果だから、それを一寸待てとまたせるには先づ鎭靜が必要である。それなのに面白くない事があれば「エー酒でも飲んで氣を晴してやれ」とばかりに一杯あふる。すると暑さに興奮してゐる上に酒で精神が麻痺される……即ち二重の麻痺が起つて來るから堪らない。そこに思はぬ事件を起すのである。

●だから● 夏場の氣がイライラする時には酒を飲むことは禁物である。バーなどで夏場に喧嘩の多いのは皆之に原因する。だから「一寸待て」といふ前に「一寸酒を待て」といひたい。どうもくさ〳〵するから一杯やらうといふ人があたら「一寸酒を待て！」といつてその盃を取あげる事が夏の事件を防ぐ一方法である。次には充分なる睡眠をとらせることである。夏はその他病氣のものは成るべく早く隔離して靜かに注意する事が大切であり、自殺を圖る者たちも精神的麻痺を起しての結果が多いのだから、これを鎭意させるのには「一寸相談して」と誰かに一寸した相談をさせると案外たやすく思ひ止まらせる事が出來るものだ。冬ならば大して感じもしない些細なざこざも、夏は强く心に響くから大いに危險である。

榮養料理獻立

京釀冬瓜

【材料】一人前

冬瓜　二〇〇瓦（約五三・三匁）
鷄肉　六〇瓦（約一六・〇匁）
さやいんげん　三〇瓦（八・〇匁）
玉葱　三〇瓦（八・〇匁）
椎茸　三瓦（〇・八匁）
生姜　少量
油　九瓦（二・四匁）
淺漬　少量

以上にて蛋白質一二・九瓦カロリー二〇〇となり無機質ビタミンも完全であります。

冬瓜の帶を切りぬき、鷄肉、さやいんげん、玉葱、椎茸等を炒め味をつけたものを詰め蒸す。

軟炸肉

【材料】一人前

豚肉　五〇瓦（脂肪少いもの）（約一三・三匁）
胡瓜　六〇瓦（一六・〇匁）
さやいんげん　四〇瓦（約一〇・七匁）
自然薯　五〇瓦（約一三・三匁）
玉葱　四〇瓦（約一〇・七匁）
生姜　少量
椎茸　三瓦（〇・八匁）
片栗粉　三瓦（〇・八匁）
油　四瓦（約一・一匁）
だし昆布　少量

以上にて蛋白質一二・七瓦カロリー二〇六となり、無機質ビタミンも完全であります。

自然薯角切を煮ておき、豚肉大切を炒め他材料を入れて炒め味をつけ片栗粉水どきを加へます。

涼風通信
新京高女團第二信

夏家河子濱風

（七月十一日）午前九時夏家河子歸着。すつかり夏の客を迎へる美裝の整つたホームを降りて合歡の並木道を通つて水明館の合宿へ向つた。はち切れさうにつめられたトランクの重みが昨夜からの疲れを一層增した樣だつた。マッチ箱の樣なこぢんまりしたお家が目に止つた。先生の云はれる所謂私共の海の家なのだ。此のコバルト色の家が目につくと急に元氣を恢復して一散に驅け込んだ。家の中に入るとペンキの匂が生々しい。此の海の家の特徵は何と云つても海に近い事だ。開放された窓々から見渡されるブリューの海、其の波の上を輕快に滑つて行く白帆、くつきりと描き出された水平線、海の香を思ふ存分にかぐ事が出來るのだ。暫くの間總掛りでお掃除をした。やつと落着くと間もなくもう大連に足を向ける數名の人に先生も重い足を引づつて引率して行かれた。居殘り生は海に〳〵、山に寫生に餘念がない。山本先生にお願ひして早速とび込む準備をした。燒けつく樣な砂地を步いて行くと海岸にはもう强烈な紫外線を浴びて燒け切つた海の子等で一ぱいである。海中に浮く、赤、青、黃、色とり〳〵の水風を浮べた樣な頭、此日の水泳熱はます〳〵高まつて「今日は餘り泳がない方がいゝですよ」と仰しやる先生の御注意もうはの空でじやぶ〳〵と足を突込んだ。ザアと押寄せて來る波にどんとつき當る時の快さはたまらなく、パアット飛散る飛沫を浴びて思ふ存分到着第一日の海の樂しさを味はつた。食後の散步は凉しい濱風を受けて袂の裾をひるがへしながら濱傳ひに步いて行つた。漁船にもたれて、苦心のポーズをカメラ狂に寫してもらつてゐる人々。妹への濱づとにと貝殼集めに夢中になつて居る一群、それ等の人々の足も夜の更けるに連れて今夜の夏家河子祭の方へと向つて行つた。

〝ハァー海の夏家河子遠淺小淺　マリヤヨイトサ　吹くは凉風、濱の風〟

曾丸さんの美聲による夏家河子音頭が囃されて居る。揃ひのリズム浴衣に豆しぼりの鉢卷をした粹な姐さん達の指導の下に濱に集る老若男女が手拍子、足拍子も面白く踊つて居る。夏の夜の暑さも何處へやら踊の輪は次第に膨脹して行く、何處まで廣がるかと思ふ內、時刻になつたので宿へと引上げた。何時までも〳〵歌の餘韻は、合歡、アカシヤの林をぬけて聞えて來る。（早川、松本）

銷夏怪談

腰に女の手首
死損れた女形に 祟る女の妄念 (1)

旅廻りの芝居一座に山西といふ若手の女形が居た。山西は地方で人氣があつたが、どうしたことか旅先で、大して美人でもない藝妓と良い仲になり、金に詰つて鐵道心中を企てた。二人で鐵路を枕にして驀進して來る汽車の

●響● をきいた時、山西は死の恐怖に脅へ、無意識に飛びのいた。それから何分か經つてフト氣がついてみると山西は眞暗な草叢の中に投げ出されてゐる。「助かつた」と思ふと、女のことなど忘れて夢中で走つた。そしてやうやく野中の一軒屋に辿りつきどん〳〵と雨戸を叩いた。雨戸が開けられると山西は眞青な顏をして慌てゝ飛び込み、「水を、水を吳れ」といふと婆さんが薄汚れた茶碗に水を一杯もつて來た。山西がそれを奪ひ取る樣に飲もうとすると、何氣なしに腰のあたりを見た婆さんは「キャッ」と叫んで、側に立つてゐた爺さんにしがみついた。「あゝあの人の腰に手が……」

爺さんも暗い電燈の光で山西の腰のあたりを見ると、ブル〳〵と慄え出し「お、お前さん、それは、どうしたんです」山西は爺さんに指さゝれた腰のあたりに手をやつてみると、冷やりとしたものに觸れたので、恐る〳〵見ると

●蠟● の樣に青白い女の手首が、しつかりと自分の着物を掴んでゐる。裾には生々しい血だ、山西は再びボーとなつて氣を失つてしまつた。女の一念で最後まで男の着物を掴んで離さなかつたのだ。心中しそこなつた山西は再び芝居に歸つて舞台に立つたが、それからは妙に彼の身體に暗い影がさし、日一日と昔日の人氣はなくなり、次第に陰氣な人間になつていつた。役者に人氣がなくなつたら致命的だ。山西は、いつか影の薄い存在となつてしまつた。ところが、一座と共に旅から旅を續けてゆくと、その旅先でいつも決つて不思議な事が起る。先づ旅先の宿屋につくと宿屋の女中が、決つて浴衣でもお膳でも、寢床でも二人分持つて來る。驚いたのは山西で

「姐さん、冗談ぢあないぜ俺らあ一人だぜ」

「あら、御冗談仰有つてはいけませんよ、御綺麗な方が後にちやんと居らしやるぢやありませんか」

「えッ！」

小西はぎよつとして後を振り向いたが、勿論誰れも見える筈がない。彼はゾッと寒氣を感じた。又或る時は新しい浴衣を着たのに、同輩が、君の

●腰● に血が付いてゐると注意されたこともあつた。こんな具合で山西は初めは驚いたが段々馴れて二人分の寢床を敷かれても默つてゐた。そして次第に蒼白に瘦せ細つて陰氣な冷い影に憑きまとはれ、一年目に發狂して、田舍の踏切りに飛び込み鐵道自殺をしてしまつたところが彼の死骸に女の手首が附着してゐたといふ。

けふの番組
（M・T・O・Y 新京放送局）二十日（火曜日）

○××朝××○

六、二〇　國內アナウンス　滿獨交驩放送
　樂隊　指揮　山田慶
　挨拶　韓雲階　通譯（未定）
　所感　駐滿獨逸通商代表　クノール博士
七、一五　朝の音樂　滿洲國樂社
　引續き　防空ニュース
七、四五　建國體操
八、〇〇　氣象通報（大連）
九、三〇　經濟市況（東京）
一〇、二〇　家庭講座（大連）
一〇、三〇　料理獻立（奉天）
一〇、四〇　家庭メモ
一一、〇〇　經濟市況（大連、新京）
一一、三五　經濟市況（東京）
一一、四〇　經濟市況（東京）
一一、五〇　時報（東京）

○××晝××○

〇、〇五　晝の演藝　獨唱　白井　伴奏　SNS放送樂團
　一、旅愁
　二、ブルーベル・オブ・スコットランド　草川信編曲
　三、暗路　ライトー作曲
　四、別れ　フラウザウト作曲
　五、故郷の廢家　山田耕作編曲
　六、埴生の宿　山田耕作編曲
　七、サルタルチヤ　ナポリ民謠
　八、遙かなるサンタルチヤ　ナポリ民謠
〇、四〇　ニュース（東京）
　引續き　防空ニュース・ニュース
一、〇〇　經濟市況（大連、新京）
二、〇〇　經濟市況（大連）
三、四〇　經濟市況（東京）
四、〇〇　ニュース（東京）
　引續き　防空ニュース・ニュース
四、三〇　經濟市況（大連）
　引續き　野球試合實況（新京西公園野球場より中繼）慶大對滿洲國
五、二〇　ニュース（鮮語）
　講演（鮮語）　燈火管制に就いて

○××夜××○

六、〇〇　講演（長崎）　金學鍊
　—野球ある場合は中止—
　通商交通及び文化史上に於る日英關係
六、三〇　子供の時間（福岡）
　歷史物語　平野國臣　武藤長藏
六、五〇　コドモの新聞（東京）　LKコドモ會
七、〇〇　ニュース（東京）　ニュース・告知事項・番組豫告（新京）　關屋五十二
七、三〇　下總の夕（東京）
　千葉縣野田町より中繼（出演者未定）
　盆ヂャ節
　佐原よいとこ
　大獅子神樂
　成田踊り
　木内宗吾慰靈歌
　惡戶さゝら
　古河藩お舟手お船歌
　津久舞
　野田小唄
八、三〇　連續科學小說（東京）
　地球盜難（一）
　海野十三原作　荒牧芳郞脚色　大木正夫作曲　江川宇禮雄　星ひかる　その他
九、〇〇　防空教育講座（六）
　家庭防空計畫と其運用
　關東軍參謀部附　砲兵大尉　廣川峯雄
九、三〇　時報・ニュース（東京）　ニュース・告知事項・氣象通報・番組豫告（新京）
九、五五　國內アナウンス　滿獨交驩放送
一〇、〇〇　滿洲國々歌
　挨拶　シャハト經濟相
　所感　駐獨滿洲國通商代表
　音樂　獨逸短波放送局音樂團
一〇、四〇　北滿の時間（ハルビン）

東京無線

日の出 八月特大號

揃つて大長篇を日の出に發表の 菊池寬氏 吉屋信子氏

大評判！大賣行 賣切の書店續出の盛況

果然！全國沸騰の二大長篇小說

人生競馬 新連載 菊池寬

競馬を題材として文豪菊池寬氏が始めて描く世界、この構想、獨特の描寫、流石に大菊池の名に背かぬ傑作・この大作が今や諸君の眼前に現はれんとしてゐる。

相寄る影 新連載 吉屋信子

「良人の貞操」で全國の人氣を引攫つた作者が筆を新にして、大衆雜誌では「日の出」のみに書くこの一作！全生命をこめたと自ら云ふ大力作。見逃す勿れ。

評判の四大特輯

第一特輯 肺病必ず治る（研究と體驗の發表）

肺病治療の權威、田澤鐐二博士、村尾圭介博士、正木不如丘博士、佐藤正博士の五氏と重症から全治した體驗者賀川豐彦、…之助兩氏等が說く所に聽け。肺病斷じて恐るゝに足らず!!

第二特輯 讀切小說傑作集

…武雄、土師清二、海音寺潮五郎、野村胡堂四大家の珠玉の名作

第三特輯 探偵怪奇實話集

戰慄の無間地獄に呻吟する人間の肉と魂の世界を見よ！

第四特輯 落語漫談漫才大笑會

…を擁へて笑ひ轉げる、斷然面白い本誌自慢の特輯

（特價六十錢）・新潮社

御德用な質流れ
夏の洋服
類替ズボン 品豐富
新京祝町三ノ三（開花前）
三浦屋質店
三一三七七五番

公設 豐樂市場
毎週土曜日謝恩奉仕サービス
各店毎に一品原價販賣いたします
事務所 電(2)一九五五

內科、外科、小兒科
產科、婦人科、性病科
至誠堂醫院
醫學士 田中清美
（新京東三條通領事館側）
電話(3)五六〇六番

料亭 桐壺
梅ヶ枝町 電三 四七九〇

取扱品目
各國羅紗洋服附屬品一式
東洋ペイント諸建築材料
撫順石炭指定販賣店
加藤洋行 新京支店
新京日本橋通二五
電話 石炭部③二〇三一・五三八八 羅紗建築材料部③三七三一

ローラーベアリング附
注油は一年一回
富士モートル

富士電機製造株式會社
新京出張所
中央通り三九 電(3)五五八〇

張夫婦の死（上）

二等當選作

招城祐孝

『張君！どうしたんだ。そんなに、ぼんやりして！』顔を擡げた、張耕莘の兩眼には涙が、キラ／＼と光つてゐた

『張君、泣いてゐるんぢやないか、一體どうしたんだ！』

側の長椅子に腰を下して、肩を叩いて尋ねてゐるのは坂上藤一と云ふ、青年官吏である

ストーブの石炭が今にも消えそうになつてゐる。張が涙を拭ふて、石炭箱の方へ、行かうとするのを、坂上は自分で行つて持つて來た。

『一體どうしたんだ。この坂上に言はれない秘密は無いはづだ。お互に苦樂を共にして滿洲帝國の爲に働かうと誓つた事を忘れはしまい？』

云ひ出そうとして、又、下を向く張耕莘。……

何か深い事情がある事を坂上は知つた。

『坂上さん、濟みません…：私は善良な滿洲國民としては、おれなくなつたのです』

ストーブに、あたらない背の方は痛い程冷たい。此處は北滿の或る縣公署の食堂である。

窓硝子には、六方石の様な氷がしがみ付いてゐる「ウーとストーブが唸る音の外は、何の音もしない。二月の空は、どんよりと曇つてゐた。

張の故鄉には父と弟の二人が百姓をしてゐる。昔は相當の家柄であつた、事實、張が育つ頃迄は裕福な家庭であつた母とは死に別れ、その外色々の事情から身を百姓にして働かねばならなくなつたのであつた。

近頃は打續く不作と、それに加へて匪賊横行のため、明日の食もないと云ふ狀態であつた。ところが父が一昨日、働きに出たきり歸つて來ない、若しかしたら匪化したのではないか、と弟の張力田からの細々と書かれた書面なのであつた。

弟は餓死するか、それとも匪賊に入つて兄上達に銃を向けねばならないかの二つの道より外はないと云ふ境遇なのであつた。

『そうか、張君、君の心中を察します』

こう云つた坂上の顔面には何しれぬ強い決心の色が現はれてゐた。年若い張力田だけでも助けてやらう。

急いで食堂を走り出た。開いた、ドアから冷たい風が張の背に吹きつける。朦朧と一人のこされた張は、又しても、自分で怺へきれない、苦しみを抱いて、赤々ともゆる石炭を見つめてゐた。間もなく坂上は歸つて來た。

『張君、これで弟だけでも助けてやつてくれ』

自分の所持金五十余圓を惜氣もなく張の手の上に渡した。

民族協和……、相助け、相睦まし、明日の王道樂土を建設するに、何で惜しから筈はない……、苦しい餓死から救はれんと易しく匪化出來るならだ。『一犬虛にほゆれば萬犬之に應ず』と云ふ……斯くの如き狀態では、民族協和は、おろか、王道樂土が生まれる筈はないのだ…俺の力で一人の匪化でも防げるなら、どんな事でもする。彼の心中にはむら／＼と同情の念が湧いてゐるのであつた。

然しあの父が匪化するとは、どうしても、彼にとつて信じられなかつた。匪賊をあれ程までも侮蔑し、一日も早く、この山奥にまでも、王道の惠光が輝き渡る樣にと、それのみを待つてゐた父だつたのに……。

一體この俺をどうし樣と思つて……

唯父を怨むのみであつた。

間もなく彼は官を辭して家に歸る事となつた。

『張君一生懸命働き給へ、それが何よりの國家の爲です』

『地方民の敎化善導に身を捧げます、そして一日も早く、理想國家の實現されん事を祈つております。これも皆、坂上さん達の御骨折りに依るのであります、どうか滿洲國民三千萬の幸福を……お願ひ致します……、色々と有難うございました、きつと御恩返しは致します。

田舍道は水晶の樣に堅く氷つてゐた。

防寒衣の毛も防寒帽の毛も銀の針金の樣に氷つてゐた。冷たい北滿の嵐がピユー／＼と吹きよせる。

『では張君、途中氣をつけてね！この萬年筆を形見にあげよう、手紙を書く時は、これ

異常心理の追究

—橘外男の一作—

橘外男の新作「逗子物語」（新青年八月號）を讀んだ。こゝでは些か行き方を變へて、作中主人公が妻を亡つて靜かな暮しをしてゐるとき、たしかに幽靈と見える少年、つき添つてゐる女中、老人の姿を屢々見る。少年は彼が東京に歸つてからも妙に親しく彼の傍を附いて來るやうに思はれる、といつたそんな物語がめんめんと語られてゐる。

一種の神經の異常を精細に描いたわけであらう。何だか急に、作者が異常心理の追究者になつたやうで、以前の彼の登場時の現代都會風俗研究とは大いに趣きが異つてゐる。作者がその作品に、固定した狹隘な型を作らぬやう努めることはいいことではあらう。たゞこの作者の場合、むしろ彼の本道に精進して貰つた方がいいやうに僕には思へた。（P・S・M）

『坂上さん、こんなに澤山戴けません……』

『いや／＼、構はんよ、金は天下の廻りもの、弟に上げて下さい』

『有難うございます』張力田をして慘酷なそして人倫を顧り見ない樣な暗い人生には落したくはない……、俺にとつては、たつた一人の弟だ……

『では坂上さん……お借りします』

彼の眼からは涙が、とめどなく流れてゐた。

を使つて思ひ出してくれ、……丈夫でね……左樣なら』

『坂上さん……』離別の熱い涙が冷たい頰を傳はつて流れた。

西と東へ別れる二人は……振り返り／＼……遠くに煙突が五、六本、吹き出す黑煙は、北の地平線の彼方にたなびいてゐる。

どつちを向いても果しのない曠野だ……

新滿洲に芽生える理想の國土……。

五族が、此の新しき土に勇ましく、立ち働くのも間がないであらう。……

一面は無限の美しい田畑に……

蝶々は花を慕つて、果から果へと、飛び廻るんだ……

そして、お互に、手を執り合つて、幼ない滿洲を一人前に育てるのだ……母となつて育てるのだ。

二重苦の聖女　ヘレン・ケラー小傳

盲の垣覗き

一八九三年首府ワシントンでクリーヴランド大統領の就任式の盛況を見物し、道をナイヤガラにとり、天地を震動させ落下する水の偉力に驚嘆しました「貴女にはあの壯大な景觀が判るですが」と訊ねられて、ヘレンは「私はそれがどれほどの意味をもつてゐるか、その深さを測ることも定義することも出來ませんがそれは丁度私が愛や宗教や善の意味の深さを測ることも定義することも來ないのと同じであります」と答へました。

この夏サリヴァン先生とベル博士に案内されて世界大博覽會を見物しました。特に許可を得て出品物に手を觸れることが出來たので、指先の刺戟を想像力の翼に載せて、世界各國を漫遊したり、機械工業の現況、美術工藝品の精緻其の他古今東西に亘る珍奇な出品物に觸れて頓に經驗を增し、從て言語も豐富になり、お伽噺や玩具につながつてゐた幼兒の興味から一足飛びに實生活の現實と眞劍味とに突入出來たことを思ふと、博覽會見物の收穫は大したものでした。

面白いことに、希望峰のダイヤモンド採掘の洗場でヘレンが拾つたダイヤモンドが、アメリカ合衆國で發見された唯一の眞正ダイヤモンドであつたとのことです。

山と河と工場の町から

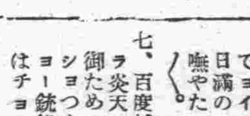

本溪湖へ行つた高木恭造氏次のやうな文句のハガキを寄せて來た

▼「こゝは山と河と工場の他何にもありません、勿論よき女類等は……」

▼でも大いに詩やコントは書いて貰ひたいもの、時にひまがあつたらどうぞ新京までも踏み出して貰ひたいもの、やはり女類はこゝにはゐませうから

燈火管制

石田みゆき

大空を護ると燈火管制の演習に入りし夜もの／＼し

暗闇の都大路を燈火を蔽ふてあぶなげもなく自動車ゆきかふ

馬の鈴の音はまさびし、くらがりの胡同を馬車のあわき燈のかげ

しかすがに路行く人の影もなし裄ならして凉風の吹く

路を行く人とだえたりゆあみ後を木ぬれを鳴らす風に吹かれ居り

うつし世のまがごとをよそにたふとくもみ空に澄む弓張の月

月よみは此の世としもなくかがやきてしづかに夏の夜は更けにつゝ

夫居れば心しまるか外に出でてつぶさにあかりのもれを檢ぶる

新鴨綠江節

肥後喜一郎

一、非常時に、鴨綠江節でもアラあるまいがヨイショ／＼泣いて暮らすもアリヤ笑ふて暮すもヨイショ人生僅かにヨ五十年ヨー私しやマタ唄ふて暮しませうチョーイ／＼。

二、北支那に、戰雲頻りにアラ捲き起りヨイショ／＼皇ら御國にアリヤ仇をなすヨイショソ聯と手をくむヨ支那兵をヨー一氣にマタ蹴散らせ日滿軍チョイ／＼。

三、小癪なり、世界を對手にアラ恐れざるヨイショ／＼我が皇軍とアリヤ戰さしてヨイショそして勝たうとヨ夢を見るヨー支那のマタ蔣介石可愛い奴チョーイ／＼

四、功妙に、自國の強大アラ宣傳してもヨイショ／＼内輪喧嘩のアリヤ醜態をヨイショ曝け出したるヨ弱體のヨー狂算（共產）マタソ聯の淺間しさチョーイ／＼。

五、ソ聯邦の、手先におどるアラ蔣介石ヨイショ／＼全支軍隊アリヤ出動もよいがヨイショこれでドウヤラヨ亡び行くヨー支那のマタ末路は四分五裂チョイ／＼。

六、支那兵が、力味返つてアラ出動はしてもヨイショ奴コ豆腐のアリヤふにや／＼でヨイショ骨がないのでヨ日滿のヨー兵隊さんもマタ嘸やたべよかろチヨーイ／＼。

七、百度越す、北支の空のアラ炎天にヨイショ／＼君の御ためアリヤ國のためヨイショつくす日本のヨ軍人のヨー銃後をマタ守れよ國民はチョーイ／＼。

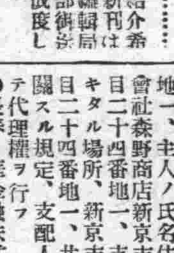

本欄紹介希望の新刊は本社編輯局宛一部御寄附相成度し（係）

△滿鐵調査月報（七月號）全體に大雜ばに眼を通して見たが、學問書齋的性格も當時勢に對して鋭敏となつてゐることが窺知された、中梢壽郎「現在に於ける滿洲工業生產の特質と諸問題」に於いて明瞭にそれを見得る、石井俊之の「支那に於ける經濟復興運動」も仲々力篇その他支那ソ聯よりの好資料の譯出が多い（南滿洲鐵道株式會社產業部資料室、五十錢）

△正金週報（七月九日號）五月中號國の新起債額、中國法幣兌換補充辦法、五月中本邦貿易の數量並に單價統計を載す（横濱正金銀行調査課）

小兒科專門　古野医院　電3-5243　八島通七新京神社東南角

△忠孝（創刊號）昭和六年設立された大日本帝國忠孝會の機關誌として創刊されたもの、松本曉成光本半次郎、渡邊新五郎等の諸氏が執筆してゐる（東京市麹町區五番町七、大日本帝國忠孝社、廿錢）

△寫眞と技術（七月號）井牛傳次郎「表情に就て」佐和九郎「バニリヨの話」その他作品（東京市豐島區雜司ケ谷町四ノ六二六、富士ニュース社、十錢）

△JGAKサンデーラヂオ（九十九號）柿沼介氏談「ファッシヨンヅ」その他（大連市聖德街三ノ二四五、大連放送局二錢）

△創作工藝（七月號）この雜誌も通算四十冊を數へるに「つた、萬富三「構圖の研究」平野清司「セメント細工の實際」等を載せてゐる（東京市芝區田村町一ノ十二、創作工藝獎勵會十錢）

△うら梅（七月號）山下貞一「京の宿雅章」藤原春治郎「大阪と梅野井」鄉日「三百人のジャンヌ」等を載せた梅野井秀男をめぐる雜誌、なほしの脚本を募集では梅野井上演用としてゐる（大阪市西成區南吉田町六一、うら梅發行所十錢）

商業登記

●株式會社三中井更正（支店）一、申請錯誤ニ依リ取締役奥井豐藏ノ住所ヲ左ノ如ク更正ス、京城府南山町二丁目四十一番地、右昭和十二年五月十九日登記

●合名會社設立 一、商號合名會社森野商店一、本店新京吉野町一丁目二十四番地一、目的一、滿洲國軍政部發行地圖元賣捌並ニ滿洲國軍兵用圖書出版及販賣二、日滿軍隊各官衙學校用達三、圖書文房具雜貨軍需品ノ販賣四、之ニ附帶スル一切ノ業務一、設立年月日昭和十二年五月十一日一、社員ノ氏名住所出資種類及價格、代表社員森野常太郎一、金三萬圓森野常太郎新京吉野町一丁目二十四番地金、三萬圓森野長男同所、金二萬五千圓森野昇二同所、金二萬五千圓森野きくゑ同所一、存立時期設立ノ日ヨリ滿二十箇年

●支配人選任 一、支配人ノ氏名住所、森野長男、森野昇二新京吉野町一丁目二十四番地一、主人ノ氏名住所、合名會社森野商店新京吉野町一丁目二十四番地一、支配人ヲ置キタル場所、新京吉野町一丁目二十四番地一、共同代表ニ關スル規定、支配人ハ共同シテ代理權ヲ行フ

●長春日華金融株式會社變更 一、取締役後藤藤作ハ昭和十二年五月十日失格シ同日左記ノ者取締役ニ就任ス、片岡孝明新京東二條通十九番地一、同日監査役劉殿選ハ失格シ同日左記ノ者監査役ニ就任ス、廣本泰二新京曙町四丁目十番地ノ二、

●合資會社唯一公司變更 昭和十二年五月十一日社員井上千代は其持分ノ内金二千五百圓同岡田三司ハ其持分全部ヲ同橋本勝茂ニ各讓渡シテ岡田三司は退社シ橋本勝茂ハ更ニ金四萬圓ヲ出資シ其出資額ヲ各左の通變更す、金四萬七千圓無限橋本勝茂、金三千圓有限井上千代

●商號新設 一、商號寶山百貨店、一、營業種類百貨店營業、一、營業所新京特別市新發路一〇一號、一、商號使用者ノ氏名住所、前田伊織新京永樂町一丁目參番地 右昭和十二年五月二十日登記

●合資會社設立 一、商號東亞製藥合資會社、一、本店新京特別市興安大路三百十二號、一、目的藥品ノ造製販賣及其附帶業務、一、設立年月日昭和十二年三月八日、一、代表社員川野惣次郎加藤龜次、一社員ノ氏名住所出資ノ種類價格及責任勞務無限川野惣次郎新京特別市興安大路三百十二號、金五千圓無限加藤龜次宮崎縣都城市甲斐元區甲斐元町二百六十二番地 金五千圓有限小倉末善宮崎縣宮崎郡清武村大字加納乙、四百七十五番地金五千圓有限加藤あさ同縣都城市甲斐元區甲斐元町二百六十二番地金三千八百圓有限川野フサ新京特別市興安大路三百十二號、一、存立時期設立ノ日ヨリ十箇年

●合資會社清昌公司變更 昭和拾貳年五月十八日本店ヲ左ノ地ニ移轉ス、新京特別市西七馬路第一區參號

○東洋拓殖株式會社變更（支店）一、第二十五回第五拾七回社債總額ノ内一部償還ニ依リ昭和拾貳年五月七日其社債總額ヲ左ノ如ク變更ス第貳拾五回社債總額米貨金壹千貳百九拾八萬弗（邦貨換算金貳千六百參萬七千八百八拾圓）、第五十七回社債總額米貨金一千三百九十四萬二千弗（邦貨換算金二千七百九十六萬七千六百五十二圓）右昭和十二年五月十一日登記

○滿洲興業株式會社清算結了 一、清算結了年月日、昭和十二年五月五日、右昭和十二年五月二十二日登記

●長春貯金信託株式會社變更 一取締役三宅濱治、天野恒太郎、堀川德太郎梶原米吉ハ昭和十二年五月十九日退任シ同日左記ノ者取締役ニ就任ス、高田眞豐新京特別市清明胡同三〇七號、石塚六右衛門同上萩田豐次郎朝鮮大邱府錦町二一五番地、丹隆一新京特別市清明街四〇六號、梶原米吉新京日本橋通二四番地ノ四、一會社ヲ代表スヘキ取締役高田眞豐、一同日左記ノ者監査役ニ就任ス、宮本正一朝鮮大邱府東雲町參一八番地ノ二、右昭和十二年五月廿五日登記

○合名會社設立 一商號合名會社伊通貿易館、一本店伊通縣伊通城裡、一目的一、本邦商品の紹介宣傳仲介斡旋販路の開拓二、本邦商品ノ輸入土產品ノ輸出並ニ委託販賣委託買付三、縣城並背後地ノ經濟事情調査四、其他前記各項ニ附帶スル事項、一、設立年月日昭和十二年五月二十五日、一、代表社員海江田新之丞、井本忠一、一社員ノ氏名住所出資ノ種類及價格、國幣六千圓海江田新之丞公主嶺東雲町一丁目一號地國幣六千圓井元忠一公主嶺朝日町一丁目十二番地國幣六千圓淺野士公主嶺花園町十五番地、國幣二千圓鈴木麟藏公主嶺菊地町一丁目十二番地、一存立時期設立ノ日ヨリ滿十箇年

●支配人解任 一昭和十二年四月三十日支配人久保田基ヲ解任ス、右昭和十二年五月二十六日登記

●吉長畜業株式會社清算結了 一、清算結了年月日、昭和十二年五月二十日、右昭和十二年五月二十八日登記

●長春貯金信託株式會社變更 一、取締役多田友太郎ハ昭和十二年五月二十八日辭任ス、右昭和十二年五月廿九日登記

在新京日本帝國總領事館

入會隨意　慶應看護婦會　兼營　派遣婦會　新京梅ケ枝町三ノ十　電話3五六六九番

謠曲　寶生流謠曲　幸清流小鼓　教授　寶生流幸清流　毎土曜日午後六時より　申込所　祝町太子堂　祝町二　大一カパン店　電話(3)五〇九六

タイピスト　生徒募集　菅沼タイプ　日本タイプ綜合教授　入學隨時　新京新發路（帝都キネマ前）菅沼タイプライター滿洲直賣所　附屬日滿タイピスト學院　電(2)四四五三番

大募集　各一般女中及　臨時女中、看護婦、女給仕、女店員、女事務員、タイピスト其他雇主及求職者は至急申込れたし　女は（女子專門）の新都職業紹介所へ　ダイヤ街梅ケ枝町一ノ一四　戸坂ビル電(三)六七〇九番

營業　印刷　三友社　新京永樂町三丁目廿六　電③三四三八

三省堂製本所　帳簿專門　電(3)三三三番　三笠町三ノ九

日日案内　雜件　◇三行一回金六十錢　◇五行一回金八十錢　◇十行一回金一圓八十錢

電話　至急讓度し御希望の方は　電(2)一三七六

店員　數名急募本人來談　但し午前中　三笠町　盛倉商店

代書　民刑訴訟會社設立手續タイプ印書は　領事館前日滿堂で　電③二四五四

代書とタイプ印書は迅速確實な領事館正門前　南洲堂で　電③五一三六

極上クエン酸　柿澁　日本橋通　國際藥局　電③五三九五番

鑛山　出願手續　新京羽衣町二丁目　江川鑛務所　電③三五〇五番

青寫眞　陽畫　燒付　新京中央通〇四　青陽社　電③五八二五番

カメラ　中古買入交換歡迎　東二條通　大黑屋　電話③二五四八番

簡易宿泊所　城内東四馬路二八　公益旅社　電②一七五〇番

電話　至急安く讓たし　入船町三ノ一　三橋守　電話(3)三七〇九

サック　風化し易く用多し御用は專門の當店に限る　新京名物　性の百貨店　富士町二ノ一五

住宅を求む　八十圓位より百圓内外迄　滿洲興業銀行　庶務課　電話②三七九二　②四五一一

募集　派遣と募集　永樂町東二條通り八島小學校前横入り　永樂派遣婦會　電③三七六〇番

人を雇はれるなら本會へ　東三馬路線電藏下　自彊會本部（平井）　電(2)一〇八五　失業路頭に迷ふものは本會へ　男女を問はず

ほねつぎ　中央通り　警察本署前　末松接骨院　電3二二〇三番

あんま　東一條橋詰　九州堂療院　電三一六五〇九

看板は　玉江　電(3)二八二八　新京キネマ前

鑛業　申出、出願　製圖　鑛床　說明調査、其他　曙町四ノ六　三利鑛業社　電三一四六九四

純東京式　柵戸店　硝子ケース專門　一般家具も注文に應じます　曙町東本願寺前　吉田製作所

新茶入荷　新京銀座吉野町一　みどり茶園　電(3)四七七〇

トラックに依る運搬　日之出町九ノ二　大和運輸公司　電3六九〇八番　引越及建築土木材料一般農產物麻袋の準備有

家傳　お灸　脚氣　淋病　婦人病　神經痛　△ロイマチス　△胃腸病　△關節炎　△痔疾　中央通大阪商船横　ハリ灸專門　清水鍼灸院　電話③六七二七番

內地みやげ・電話即時配達　ロシヤ菓子　中央通二十一　小包發送　勉強引受　三泰公司　電(3)二七四七

ほねつぎ　滿鐵病院東正門前　今辨慶整骨院　電話(3)五三六一

タイプ印書　飜譯・立案・代書　祝町二ノ一四　新滿社　電話(三)三八七

ハリ・灸專門　新京鍼灸治療院　松浦セイ子　永樂町一丁目四（寶山洋行前）電話(3)六二七八番　ホルモン灸

鍼　あんま　灸　中央通九番地　電話(3)五八六七　五八六六　高橋治療所

花柳病特效藥　安心散　效果確實　浪速町二丁目十八番地　吉光堂療院

鍼灸　浪速町二丁目十八番地　東二條交番前　吉光堂療院　電(三)三七三六

御待合　むつみ　東三條通　第七陽多樓横入　電話(3)四五七三番

割烹　温泉料理　新京ダイヤ街　温泉閣　御宴会は特に御相談　三円会七品酒二本付

質　愛知屋　貸金勉強　極簡單　質流九品　大安賣

金融

公債と勸業債券買入　恩給と金融　新京八島通り六番地神社裏通　ボシン商會　電話(3)二八七五　便利秘密迅速

營業課目　賣買　金融　月賦　質貸　▲金融即時長期秘密　▲確なアタマ金でお買入れができます　入船町一ノ九　電(3)六二六七　荻本電話店

高價買入　金銀白金分拆賣買　共立金銀店　新京富士町3-13　電話局3-2338

パン　特製品カステーラ　學校官廳商店　御用達　カネタ製麺麭工場　西四馬路　電話二一八六六番

高等受驗科講習開始　其の他各種受驗科開講　右六月十五日より授業開始　本館は今回大連錢鈔信託跡に教室を設置し學科並に精神訓育に重きを置き、多年の經驗により責任を以て指導す尚ほ高等受驗科生と在連學生の寄宿に就て相談に應す　申込所　事務所　大連市磐城町四七　教室　大連市愛宕町三九　螢窓學館　電話②一二八四番

特にご急用の洋服は「午前十時迄の分は午後配達　小修理は……サービス　ドライクリーニング篠崎商會　朝日通り深町病院前　電(2)一四六〇

新古　和服　洋服　柳屋衣服店　貸出勉強　保管確實　秘密嚴守　柳屋質店　吉野町二丁目裏小路東二條通り入　電(3)三一五二番

夏の流行品は　赤木洋行で　三笠町三丁目　電3二二七三

モルヒネ　ヘロイン　慢性中毒除　鎮痛　鎮咳　鎮靜劑　モルダイン　卓越せる鎮痛・鎮靜作用！　有力なる新藥二種より成る本劑は作用極めて理想的にして何等の副作用なく強力なる鎮靜痛鎮咳の效を奏す　痲藥に非ず　製造元　植村製藥所　總代理店　藤澤友吉商店支店　大連市山縣通七　奉天　天津

家庭医学

國民の健康を蝕む 白米毒とその防止法

脚氣はきはめて古くからあつた病氣で、古事記に日本武尊が東征の御歸途、伊勢國でお罹りになつた病氣が脚氣だといはれまた萬葉集に「足萎」といふ言葉が見えてゐるのも脚氣であらうと云はれてゐます。併しこれが

激増したのは

江戸時代になつて江戸市民が、白米を喰べるやうになつてからで、地方の人が江戸へ出てこれに罹ると、田舎へ歸つて故郷の土を踏めば治るといふので、「江戸患ひ」といふ名がつきましたが、これは田舎へ歸つて白米を喰べるのを止めると、自然に治癒するからから云つたのでありませう。

米を精白する際に、ビタミンBを含んだ胚芽の部分が除かれるので、ビタミンBが缺乏し、脚氣症狀を起すといふのが、近代醫學の説明でありますが、最近の研究によりますと白米には、單にビタミンBがなくなつてゐる許りでなく、リゾレシチンといふ一種の毒素があつて、これが赤血球を破壊し、身體の機能にいろ／＼な障碍を起すといふことがわかりました。

段々調べて見ますと、普通に脚氣症狀といはれてゐる、知覺、運動神經の麻痺、血行障碍等許りでなく、貧血や妊娠の浮腫、或は

原因不明の倦怠

老衰、老衰現象、ひいては抵抗力の減弱から結核を起す等、白米毒に由因する健康の障碍は、非常に多いのであります。

脚氣病の治療に新生面を拓き、治療界に好評を博してゐる特殊微生物劑若素（わかもと）は、この白米毒から來る障碍の豫防及び治療にも、また最も有効な藥劑として推賞されてゐます。

即ち若素（わかもと）獨特の細胞原形質賦活作用によつて、毒素の爲に衰弱してゐる組織細胞が更生し、機能の障碍が除かれて正常な働きを取返す許りでなく、若素（わかもと）中には、レシターゼBといふ、リゾレシチンの

毒を消す成分が

含まれてゐる事が、最近の研究によつて明かにされました。本劑を服用して得られる效果は、第一に毎日規則的な便通がつくこと、食慾が旺盛になること、血色が良くなり、倦怠感が消失すること等であつて、顯著な脚氣症狀等も自然になくなり、健康が充實して來るのを感じるやうになります。

脚氣病の新光明 綜合微生物療法

瀕死の脚氣鳩が三時間で恢復

脚氣病の原因については、從來種々の説がありましたが、今日では、ビタミンBの缺乏から來る榮養障碍だといふのが、略々確定的な説となつてをります。然らばこれにビタミンB劑を與へれば

完全に治癒するかと申しますに、必ずしもさう行かないのは、原因はビタミンBの缺乏でありましても、結果においては消化不良、便秘、貧血、心臟衰弱、運動、知覺神經麻痺等にわたる、廣い範圍の障碍となつて現はれるからです。

鳩をビタミンB缺乏食で飼養しますと、數日にして瀕死の狀態に陷りますが、これに若素（わかもと）の半個分を水に溶いて飲ませますと、忽ち元氣を恢復して、三時間後にはひとりで餌を啄むまでになります。この驚くべき恢復力は何から來るものでありませうか。この恢復力を現す若素（わかもと）は、單純なビタミンB劑ではなく、近代藥學上最大の

發見といはれるヘーフエ菌と、アスペルギルス・オリーゼ菌中の最も優秀な菌種を選擇綜合して、これを特許方法で製劑した特殊の微生物劑でありまして、これを單にビタミンBの含有量のみから見ましても、世間の酵母劑、麥酒酵母劑を遙かに凌駕してゐるのは勿論、專門のビタミンB劑さへも、多くはこれに及ばない位の濃度を有してゐるのであります。

併しこの濃厚なるビタミンBも若素（わかもと）にあつては、成分の一部をなすに過ぎないので、その他に十數種の榮養劑、十數種の活性酵素、ホルモン性物質等の多くの貴重成分を含んでゐて、その綜合作用によつて、衰弱機能に活力を與へ、これを強壯にする所の「細胞原形質賦活作用」が、若素（わかもと）の中心的效果であります。

この作用によつて、まづ胃腸組織が強められ、榮養の吸收率が増大し、貧血が恢復され、同時に體内の有害物、毒素を分解排除する作用が活潑になりますので、濃厚なるビタミンBの補給と相まつて綜合的に、脚氣症狀を治癒に導く點、到底他の單純なるビタミンB劑や酵母劑の及ばぬ所であり、瀕死の脚氣鳩に對して、驚くべき效果を發揮し得るのも當然と肯けるわけであります。

この若素（わかもと）は東京芝公園大門、わかもと本舗榮養と育兒の會（振替東京一七〇〇番）から三百錠入、千錠入、粉末九〇瓦入、二七〇瓦入等が一日分僅々五六錢（小兒には二三錢）の廉價で發賣されてゐます。滿洲國、中華民國の各地藥店でも取次ぎ販賣して居ります

任地で惱んだ「激しい脚氣と便秘」

（北海道）甲藤猛夫

學生時代東京で運動選手をしてゐた體が、北海道に就職してから寒氣と地質變化と職業の關係上、だん／＼衰へ初めたのです。先づ第一に來たのが脚氣、これに續いて便秘で全く不快な日ばかりでした。便秘を治さんとする時の散歩は、たまらなく脚氣に祟く、結果は心臟にまで及ぼして來ました。

異なつた土地に來て、ひどい脚氣に惱まされ會社から歸つて二階に上る時のつらさは全くお話にならず、學生時代の元氣は消え失せてしまひました。不快な便秘を一掃せんと下劑をかければ今度は下痢をしてます／＼苦しくなるばかりでした。

同宿の友が私に同情して「錠劑わかもと」を服んで見ろよ。僕だつて來た時は相當やられたが、これで輕快したんだと奬めて與れました。「錠劑わかもと」の效能ある事は知つてゐましたが、脚氣にいゝとは未だ聞いた事がありませんでした。しかし奬められるまゝ早速求めて服み[illegible]たら便秘は、快く治り、脚氣の方も自然とよくなり、職務に精勵出來る樣になりました。あれから一年、今になつても服用のお蔭で再發しません。奬め來ると思つて三月から服みだしたのが奏效したのでせう。食慾はます／＼進み、去年の苦しみを思ひ出しては笑つてゐられる今です。

若素（わかもと）景品付大賣出し中

榮養を增進する上にも、いろ／＼の病氣を治す上からも最も大切なビタミンBが、若素（わかもと）に倍加されました。その爲に若素（わかもと）のキ、メは從來に增して確實に併も早くなつたと云はれてゐます。このビタミンB倍加記念の爲にこのごろ滿洲各地の藥店では、若素（わかもと）の景品付大賣出しを開始致しましたからどなたもこの際お買求めになつて幸運をお掴み下さい――景品は

一等　三十圓（商品券）
二等　十圓（商品券）
三等　一圓（商品券）
等外　若素手帳

若素（わかもと）をお買求めの際はその藥店から「景品抽籤券」と「若素手帳」を必ず御請求下さい。景品の引換方法や當籤發表等の詳細はこの「景品抽籤券」に書いてあります。

梅毒治療法の再認識

注射藥だけで梅毒は治らぬ ここに根治法あり

六〇六號が發見された當時これを一本打てば如何なる惡性の梅毒でも忽ち根治するかの如く宣傳されたが、現今に至る幾多臨床實驗の歷史は、十本數十本と重ねても尚再發又再發大きい不安と焦燥を學界と治療界に投げて、梅毒の絶對療法は此處に頓挫するかに見えたが、沃素療法變質療法が發見されるに及んで惡思なる慢性梅毒もこれによつて死地より救はれるに至つた。

世に怖しい疾患が三つあります。梅毒、癌、結核の三大病です。誰しも疾病を忌避する。然し性病は男女の閨房の秘密の機會に幸して蔓延する疾病であれば、その傳染の經路は複雜であります最も怖くべきは梅毒菌が唾液にも證明せられ、戲めの一度の接吻に、無垢の處女の肉體をむごたらしくも梅毒の捕虜にした例も少しとしません。

更に怖るべきは慢性病と云ふことです。梅毒のタチの惡いのは實にココにあるので不完全作らも治療を施すと外部の症狀は全く消退して、醫師が診ても血液檢査の結果も陰性であつて然も内部に病毒を抱いてゐる場合が尠くありません。人間の體を一皮むいて、血管壁、毛細管壁、細胞組織下を切開いて、精巧なる顯微鏡にて一芯の下に眺め渡す事が出來たらそれが最も理想的でありますが、現在のワッセルマン其他血液反應はマダ／＼不完全で信頼を置くことが出來ません。

梅毒　梅毒、この怖しい梅毒が患者にとつて寧ろ結核癌より怖れられて居ないのはどう云ふワケでせう。皆さんは今迄梅毒で死んだと云ふ事を聞かれませんでせう。それはその筈です。醫師の死亡診斷書に心臟麻痺だとか、腦溢血とか書かれてあつても梅毒に因することが如何に多いかを知らねばなりません。

此處に聲を大にして申上げなければならない事は「一現に梅毒をやつてゐる人」と「一度梅毒をやつたことのある人」と「その家族の方」は、もう一度再認識を深めて戴きたいのであります。

あなたにお問ひします

一あなたはどんな方法で梅毒を治して居られますか？
一、あなたは過去の梅毒は如何にして治されましたか？現在全く不安はありませんか？ア、と思ひ當る節はありませんか？
一、家族の方は全く健全でありますか？

從來の誤つた觀念により誤つた治療法を繰返し再發の苦杯をなめられてゐるのは、大體次の事に起因してゐるやうです。

一、現在醫療を受けてゐられる方は六〇六號、蒼鉛、水銀の藥理に就て次の事を知つて戴かねばなりません。この注射藥は血管の中に浮遊する梅毒菌に對してのみ效力を有するもので硬結部を作つて群生蟠居する梅毒菌に對しては效力が無いのであります。初期硬結以後、菌が血液の中へ這入れば第二期と稱へますが、これ以後の梅毒は尋常一樣の手段ではなか／＼治りません。注射を五本十本と重ねても根治出來ないのが多い樣です。

そも／＼血液反應なるものは絶對的のものでは無く、現在これ以上の天眼鏡がないので之れを採用してゐる迄のもので權威のある博士にでも尋ねて見て下さい。「絶對的とは保證し難し」と答へられるでせう。それその證據には、潛伏梅毒の爆發的刺戟による馬鹿か氣狂いとなる、脊髓癆と麻痺性痴呆の第四期患者が急激に增へてゐるではありませんか？一二回の血液檢査が陰性であつても全く安心出來ません。

然らば完璧の絶對療法はどうするか？答は明瞭です。再發の原因を有する潛伏梅毒菌の巣窟である、血管壁、毛細管壁、細胞組織の硬結部軟化吸收させ、殺菌、解毒、變質療法を併用しなければなりません。それによつて猛毒を極める梅毒菌も、體内から隈無く殺滅滌され、再發の禍根を全く一掃するのであります。

一度梅毒をやつた方とその家族の方に申上げます。

「俺は梅毒をやつてねえ」と正直に告白する旦那樣は先づありますまい。奧樣は「主人に限つて絶對そんな事は……」と打消されるところがどうでせう。結婚前既に性病の洗禮を受けて居る青年が殆ど過半數を占めてゐます。又結婚後に於て新らしいお土産を奧樣へ差上げる不心得な旦那樣も世の中には多くあります。婦人の梅毒は複雜でありまます。構造が構造であるだけに子宮周縁等の初期硬結は見逃し勝です。そして全身に移行しますタチの惡いのは外部に梅毒として症狀を現はさず、頭痛がしたり髪が抜けたりして數年間潛伏梅毒として體中に眠つてゐる場合があります。これは全く體の中に爆彈を抱いてゐるのと同樣であります。タチの惡い婦人病に惱まれる方、流產癖の方、クサ、吹出物おでき、胎毒、先天梅毒の疑ひのある子を持つ母親は、お子樣も勿論、沃素療法變質療法によつて、すぐ體内の毒を一掃しなければなりません

沃素療法、變質療法とは何か！内服によつて內づ血液中の沃素及び抗毒素を新生增殖し血管壁、毛細管壁、細胞組織下に巣窟を作つて群生蟠居する、再發の最大原因を爲す潛伏梅毒菌の牙城に殲滅的攻撃を加へるのであります。尚、この療法のみの持つ二重作用は心臟や腎臟を害する注射藥の副作用を防禦し、生體の機能を著しく増強し併發症の侵入を完全に封鎖します。

沃素療法、變質療法を應用した近頃評判の「重症用毒掃丸」は、政府公許最大限の沃素化合物と面祥特養の變質生藥の合劑であつてその殺菌作用、解毒排毒作用の強力さは内服驅黴劑中の王座を占めるものであります。

警告 梅治る毒 治療法を誤るな 梅治らぬ毒

沃素療法變質療法應用
重症用 毒掃丸
梅毒と體毒に效果絶對神速
適應症 初期梅毒、慢性梅毒、潛伏梅毒、先天梅毒、ひゑ毒、小兒たい毒、梅毒性皮膚病、梅毒性内臟疾患、梅毒性神經痛、梅毒性リウマチス、よこね、かんそう、惡性にきび ▲動脈硬化 甲狀腺腫
重症用毒掃丸 二週 三圓　五週 十圓　二十週 三十圓
普通用毒掃丸 五十錢　一圓　二圓　三圓　五圓　十圓
小兒用 三十錢　五十錢　一圓
東京市神田區花房町 株式會社 山崎帝國堂 振替東京一四六七番
（全國有名藥房にあり・代價引換郵便料金は當方負擔）

新京見物場 性 性の百貨店 新京富士町 みくに湯横

應入院分娩…派出婦派遣 産婆 川尻 電話 三・二二五一番 新京…北安南胡同忠靈塔前

疊の御用は 絶對信用の出來る 鵜殿兄弟商店 電話（3）二四八二番 室町公學校前

眼科 中山醫院 新京錦町三丁目七（早川歯科医院隣） 院長 中山斐 電話呼出三－三三九六

印刷と帳簿 雙發
平版、オフセット印刷 和洋式帳簿製造 紙型、鋼凸版引受 活字鑄造販賣
合資會社 雙發洋行印刷部 新京日本橋通七十四番地

PIRATE CIGARETTES

新パイレート發賣（細巻）
忘られぬ此の味 是非御愛用を
奉仕値段 十本入一個 五戔
W.D.&H.O.WILLS BRISTOL & LONDON

日東茶園製 日東紅茶
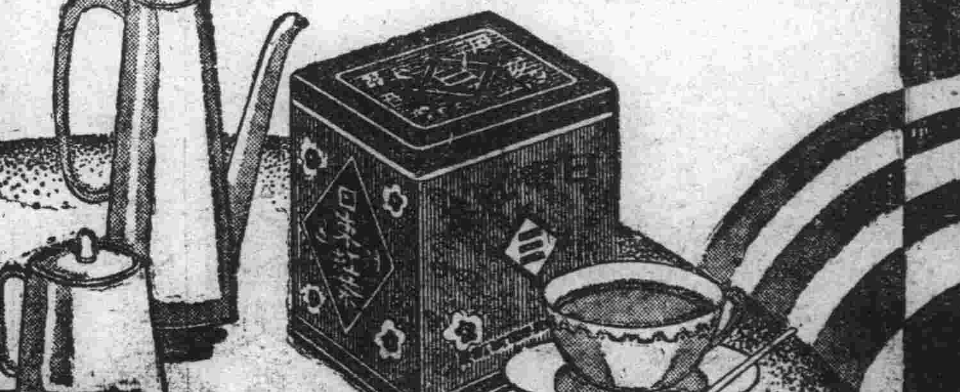
持撰青レベル
精撰黄レベル
ダージリンの香
アッサムの粹
市内各食料品店にあります

けふ滿獨親善慶祝大會

兩國旗の下に展る 國民外交の壯擧

後六時半より西公園會場で 官民合同の交驩行事

さきには滿洲國との間に締結した通商協定を更に延長し、日本との間には反共産主義協定を結んで滿洲國とも緊密な關係を深くしてゐる獨逸、その獨逸に對するこの國の國民的親善の意を現はさうとする滿獨親善慶祝大會は愈よけふ二十日、奉天、大連、哈爾濱の三都市に先んじてまづ國都新京に於いて盛大に擧行される、大會の行事は既報の如く午後六時半より西公園運動場に於いて官民合同祝賀宴を開く之には駐滿獨逸通商代表クノール博士を招待、滿洲國側諸要人、日本各機關代表並びに一般有志が出席する、終つて七時半より同會場に於いて記念講演會に移りクノール博士並びに大橋外務局長官の講演がある、クノール博士の流暢な日本語による講演最近親しく獨逸を視て歸つた大橋長官の熱辯とともにこの日の催しを深く意義づけるものであらう、更に八時半からは記念映畫會に移り「母國の聲」五巻「獨逸海軍」一巻「樂士新滿洲」二巻「打倒共産黨」一巻のトーキー映畫を野外で上映する、選ばれた獨逸映畫は躍進の同國を理解するに大いに役立つ事であらう、講演會映畫會はともに入場無料であり主催者協和會首都本部は全市民一人殘らずこの國民外交の擧に參加されんことを希望してゐる、ひるがへる五色旗と逆卍字の旗のもとに展開されるこの催しはラヂオによつて全日滿に報ぜられ、また映畫に收めて獨逸に送られる筈であり、その盛況は期待されるところである

滿獨交驩放送 今朝滿洲側から開始

新京において擧行される滿獨親善慶祝大會と日を同じうして、滿獨交驩放送はいよいよ廿日午前六時廿分から滿洲側の放送によつて開始されるが當日の放送時刻および番組はつぎの通りである

△廿日午前六時廿分（滿洲より）
1獨逸國歌（滿洲國新京軍樂隊山田慶藏上尉指揮）2挨拶（經濟部大臣韓雲階）3所感（獨逸通商代表カール・クノール氏）4滿洲古樂（滿洲國樂社）、午前七時終了

△廿日午後九時五十五分（獨逸ツェーゼン短波放送局より）、國内アナウンス午後十時1滿洲國國歌（獨逸短波放送局大管絃樂團）2挨拶（獨逸經濟相シャハト氏）3所感（駐獨滿洲國通商代表加藤日吉氏）4管絃樂（獨逸短波放送局大管絃樂團）、午後十時四十分終了

國婦朝鮮人分會 慰問袋作製

さる十五日結成式を擧げたばかりの滿洲帝國々防婦女會首都朝鮮人分會では十九日午後一時から朝鮮人居留民會々議室において分會長朱金輪夫人司會の下に第一回役員會を開催し北支事變に從軍の皇軍慰問方法につき協議を行つた結果、二十二日までに各自思ひ〳〵に慰問袋を拵へ遲くとも廿四日までには發送することゝなつた、終つて民生部尹相弼氏から牛島人の日常生活向上について講話あり、續いて來京中の朝鮮中樞院參議朴軍陽氏を中心に種々意見の交換が行はれて同三時半散會した

寫眞　國防婦人會では北支事變に際し五千個の慰問袋を製作發送することゝなり、十九日午前九時から關東軍酒保樓上で會員總動員で製作に着手した

取引所組合員 聲明書發表

新京取引所組合員は北支事變の重大性に鑑み十九日午後二時新京取引所樓上に緊急會議を開き熟議の結果、別項の如き聲明書を發表した

今次時局の重大性に鑑み我々新京取引所組合員は一致國策に順應し特に自重して穩健なる立會に努め以て滿洲特産市場の安定に協力せんことを期す
右聲明す
昭和十二年七月十九日
新京取引所取引人組合
新京取引所現物取引組合

特別市商會聲明

新京特別市商會では十九日王會長以下役員會員集會北支事變に關する協議を遂げ左の聲明書を發表した

聲明書
今次華北事變我盟邦日本基於維持東亞和平要義講求擁護權益之手段我等商工業者根據日滿一德一心之信念及兩國不可分離之關係予以絶對協力全幅支援以達完成亞細亞永久和平之目的際玆炎暑前方將士忠勇奮鬪深表敬意我等極端信賴盟邦日本之正義措置決意一體支持協終不渝者特此聲明
康德四年七月十九日
新京特別市商會

全滿グライダー競技 九月開催決定 新京會員は八月合宿練習

滿洲飛行協會では九月二十七日同協會の發會記念日を卜して新京南飛行場で第一回全滿グライダー競技大會を開催することに決定した、競技種目はプライマリー、セコンダリー、ソアラーの三種である、なほかねて募集中の新京支部グライダー練習生は時局を反映して定員四十名に對し六十五名の多きに達したので近く入會者を銓衡の上正準會員を決定、八月一日から十二日まで南飛行場で合宿練習を開始し來る大會に備へる筈である

協和會朝鮮人分會懇談會

滿洲帝國協和會首都朝鮮人分會では時局ます〳〵重大なるに鑑み、この非常時局に對する牛島人同胞の正確なる認識を把握し、擧國一致、終始一貫外患に當る信念を强ふする目的で來る二十二日午後二時から朝日通り新京朝鮮人民會々議室で時局懇談會を開催す

本社扱ひの五百圓

總務廳、銀パレス、鍼灸按師組合等 續々殺到する献金！

北支風雲急なるに伴れ在滿國民の銃後の熱誠、恤兵献金熱は益す高潮、本社を始め各關係機關に對し、献金手續をとるもの引きも切らざる有樣でこれ等正當の手續きのため日關東軍司令部では痛く感激しのまはる程の繁忙を來してゐるが、係員は市民の熱誠、北支將兵の辛苦を思へば何のこれしきの仕事とばかり、絶大な感謝を捧げて沒頭してゐるなほ本社は十九日取敢へず本社扱ひ分金五百圓を取りまとめ献金手續をとつた、十九日午後の献納者は次の諸氏である

▼本社扱ひの分
豐樂路百四十醫療理化學器械商村中兄弟商會支店員鈴木滋夫氏は單獨にて金十二圓を持參した▼新京地籍整理局審定科雇員夏巖君は七月より月給金二圓昇給したが、北支事變のためその昇給分を献金する事を思ひつき、領事館經由本社に寄託された

▼關東軍司令部
金四百十二圓五十錢・銀パレス主坂井義正氏外男女從業員一同、十九日午後支配人北川勳氏、女給組長石橋勝美、同小林弓子三氏持參
▼金六十八圓五十錢、新京鍼灸按師組合五十八名の文學通り血の出る樣な尊い献金代表須川茂市氏持參▼金百圓、淸水組黑岩正夫氏▼金二千五百圓、協和會總務廳分會代表丁波氏持參【寫眞は司令部訪問の銀パレス諸氏と鍼灸組合代表】

新京署憲兵隊扱 國防献金

國防献金は日毎に増して各機關は受附に忙殺されてゐるが十九日新京署警務係及び附屬地憲兵隊扱献金は左の通りである
△新京豐學胡同一〇一、新京交通株式會社守衞西尾俊氏（六〇）、金十五圓
△新京入船町四ノ一九ノ二、朝日印刷所内鄭學周氏（四一）、金五圓
△新京大和通り三一池田茂熊氏、金三十圓
△入船町四ノ三一、ダンスホール新京會館經營者鹿内タキさん、金五百圓

滿洲國體育大會 けふ開催

雨のため延期されてゐた第六回滿洲國體育大會並に東洋大會第一次豫選會は愈よ二十日午後一時より西公園競技場で擧行されるが參加申込三百餘名で盛會が豫想されてゐる

渡邊銀キネ代表 百圓寄附

銀座キネマ代表渡邊英二郎氏は十九日新京署を訪れ先般五日間に亘つて行はれた防空準備演習に際し不眠不休で警戒取締りに當つた新京署員の慰勞として金百圓を寄贈した

死際に裏切つたか？ 男、依然行方不明

'卅圓に命を斷つ'と女の遺書

伊通河畔 情死事件後報

夕刊既報男故に青春空しく伊通河畔の名も無き叢原に情死した特別市五馬路三杉樓抱酌婦本籍長崎縣高來郡大三東村諸山タケノの死體檢證は同日午後一時領警署高柳警部補によつて行はれたが死體は既に腐敗び爛、服毒したものらしくカルモチンの空箱が轉り左胸部は小刀用のもので一突き刺されて一種凄慘な感を與へるものがあつた、傍らにタケノより三杉樓女將宛の

お母樣、許して下さいませ唯私は卅圓の金に命をすてました、笑つて下さいませ人間はたとへ一錢の金にも罪があります、それに三十圓頼みましたけれど一錢の金も借ることが出來ませんでした、それで私も惡いから一度は御禮に上ります、梅香樣、十圓の金は私の貯金から取つて下さいませ、金哉さんも五十錢は私のさいふから取つて下さいませ後は又哭々も御禮に上ります青樣と一緒（原文のまゝ）

と認めた遺書と情夫青木から三杉樓主人宛に

事情止む無く死を以て淸算せねば解決出來ない、二人で充分協議の結果、この擧を決行するがお許を乞ふ

との死を詫びた遺書が殘されてあつた「青樣と一諸」と愛する人と共に死を決心した女の心情も今は仇、青木は死の恐怖に裏切つたのか生死は今尙依然として不明で事件解決の鍵を握る彼は所持金も無く市内に潛伏してゐるものと見られ極力捜査を續けられてゐる尙タケノの死體は十九日午後五時滿鐵醫院塚本院長執刀のもとに解剖に附せられた

"純情な妓だつた" 三杉樓では語る

獵奇的な情死事件の死の原因は依然として謎のまゝ殘されてゐるが、三杉樓主人川崎幹一氏は諸山タケノに對して左の如く語つた

私は中耳炎を病み妻と二人で三ケ月ばかり奉天に治療に行き後は他人任せにし五六日前歸つたばかりです、タケノは朗らかな純情な妓で幾分氣が弱くはありましたがどうして死なねばならなかつたのか想像に苦しみます、青木さんとは面識もなく一向存じませんが二人が深い仲である事は聞いて居りました、私等の留守中には晝間いつも逢つてゐた樣です、唯四、五日前から目が澄み、顔は險惡で常と變つてゐた樣でしたが死なうとは思ひませんでした、千二百圓の前借はともかくも若い身空で死んでしまつて可愛相に思ひます

仲居のすみさんは

青木さんは金拂ひはよい人でしたが今から考へて見ると女の方からみついだ樣に思はれます、毎日來るやうなことはありませんでしたが晝間はいつも逢つてゐたやうでした、私もそう度々家を出てはとそれとなく注意したことがありましたが死ぬ迄思ひつめてゐやうとは少しも思ひませんでした

と語つた

松岡總裁歸任

十七日來京した松岡滿鐵總裁は十九日午前十時半新京發大連ゆき飛行機で林庶務課長を同伴、大連に歸任した

連侍從武官

連侍從武官は十九日午前八時二十分ハルビンに向ひ出發した

滿鐵新京支社體育係の齋辰雄君そのかみは十種競技の選手として▼同君のつくつた記錄は今なほ破る者なく儼として日本競技史の一頁を飾つてゐる程の陸上萬能選手であるが▲水上ときてはからつきし駄目正に金槌組の一人であるさうな▼滿々と湛へた白菊プールをじつとながめて『ざんぶと飛び込むと氣持がよいだらうなあ』と嘆聲を漏らしてゐるところを見ると萬更うそでもなささうだ

大德公司優勝す

對福昌戰、軟式野球終る

新京實業軟式野球協會主催本社後援の第三回野球大會優勝戰は十九日午後五時十五分より三笠小學校校庭に於て大德公司對福昌公司の間に兩軍の應援も凄く華々しい爭覇の幕を切つて落したが、大德公司最初より得點を重ね、福昌最終回の挽回も空しく遂に八對二にて大德公司の優勝するところとなつた、閉戰午後七時半、次いで閉會式に移り協會長代理尾藤商議理事から協會優勝旗は大德岩瀨首將に會議所寄贈の優勝盃は梶原選手に、優勝盃は松葉選手に、また渡邊運動具店、双葉洋行寄贈のメタル等副賞を授與、準優勝福昌公司には本社寄贈の優勝旗、特賞それ〲授與され、午後七時四十五分目出度閉會した

▲スコアー

福昌	0	0	0	0	1	0	0	0	1	2
大德	2	0	0	2	2	2	0	0	0	8

▲一回（大）大村、岩瀨ともに四球、梶原捕邪飛後關戸中越安打に二點、内藤ともに三盜を企て二、三間に挾殺（福）金森左飛、西谷左前失に生きしも後藤三振、加藤二飛（大―2福―0）
▲二、三回兩者無爲（兩軍―0）
▲四回（大）關戸中越三壘打内藤四球、二盜なり、米滿中飛失に關戸生還走者二、三進、松葉三振、桑田四球に一死滿壘となりしも、加藤三振、大村二飛（福）後藤遊三間安打、加藤三前失に生き、村井三前に後藤三封竹内投前に加藤三封、松前四球に二死滿壘となりしも三壘走者村井離壘して捕手牽制に刺さる（大―1福―0）
▲五回（大）岩瀨四球二盜成り、梶原投飛、關戸三前失に生き、二盜成り、内藤中前安打に岩瀨生還、内藤二盜、米滿内野選に一死滿壘松葉右飛、桑田四球に關戸押し出し、加藤三振（福）彥坂三振、渡邊二遊間を拔く安打、金森四球、西谷投前に渡邊三封、後藤左前安打に金森生還、加前中前安打に二死滿壘、村井三振（大―2福―1）

▲六回（大）大村四球二盜成り、岩瀨四球、梶原中飛、關戸中越二壘打に走者一掃内藤右飛、關戸捕失に三進米滿中飛（福）松永投飛、彥坂直前失に生きしも、渡邊直飛、金森投飛（大―2福―0）
▲七回兩者凡退（兩軍―0）
▲八回（大）岩瀨投前、梶原左飛、關戸三、遊間安打、内藤の三壘送球惡く關戸その間三進、内藤二進、米滿三前（福）三者凡退（兩軍―0）
▲九回（大）三者凡退（福）渡邊右中間安打に出で金森三前、西谷遊撃强襲に生き、後藤打者の時西谷二盜捕手二壘牽制する間渡邊生還一點をかへせしも加藤遊前に萬事休す（閉戰七時十五分）

▲メンバー

大德	大村	岩瀨	梶原	關戸	内藤	米滿	松葉	桑田	加藤
	4	6	1	2	5	7	9	8	3
福昌	金森	西谷	後藤	加藤	村井	竹内	松永	彥坂	渡邊
	4	7	2	3	1	5	6	8	9

球審科部氏
【寫眞は優勝旗授與式】

謹告
大日本相撲協會新京大場所指定中茶屋
ビール　酒の安兵衛　電話③五六二一番
カフエー世界　電話③六九三六番
御酒　長春座前よしや　電話③六四三〇番
辰己商會竹田　電話③二三九〇番
辨當　朝日號長崎　電話③三一一八番
丸善島善吉　電話③三一二四番
サイダー　カフエー滿洲　電話③四八八二番
大興公司食堂　電話②四六二五番
一、團體二十人樣以上には特に御相談申上げます
一、調理部の都合も御座いますから至急日取本數御極めの上御用命御願申上げます
一、辨當の御値段は（上辨一、五〇並一、二〇）御用命の御方は御電話下さいますと何時にても御伺ひ致します

お宿泊は格安で清潔な
甲陽旅館
新京大經路民政部前　電話2・七一四〇番

町噂親切
新京銀行
電話三三九三番

綠醫院
ホームドクター
住吉勝也
長春大街三〇二護國般若寺筋向　電②一九一六番

レコード吹込
聲の寫眞
皆樣御自慢の喉を御子達の可愛らしき聲を記念として永久に殘すすべての音聲を今直ぐレコードへ……
三中井に吹込室設備
四階樂器部へ御申付下さい
出張吹込いたします
理研アルマイトレコード
東洋錄音機
滿洲代理店
和近洋行錄音機部
新京羽衣町一丁目　電③三四五一番

募集
賽馬倶樂部
一、男女賽馬從事員募集
一、履歷書携帶午前中來談
身元保証人を要す
新京富士町五丁目六
新京賽馬倶樂部　電③五五〇六番

店員募集
年齢十七才より廿二三才位迄内地人に限る希望者は本人來談あられ度し確實なる保證人を要す
蓬萊町一丁目
調辦所　電③三五九〇番

玉突場讓る
目下盛業中なるも歸國に付急讓す詳細乞面談
新京吉野町一丁目
カチ〳〵山

家屋土地賣度
一、ダイヤ街目抜の場所（二階建店舗）敷地共百十坪の家屋
一、興安大路角屋敷にて面積百四十五坪の土地
右賣渡し御希望の方は電話③三三〇〇へ　姓名在社

技術優秀
タケヤ靴店
三笠町二ノ（電3）五二三六

お茶と茶道具の店
みどり茶園
吉野町一丁目　電3四七七〇

現地よりの詳報第一報飛來!!
北支事變特報
本日封切
岸本チエーン
獨占封切
三館上映
新京キネマ
豐樂劇場
朝日座

戀愛 髑髏組

(映上畫演化)　林杢兵衛　金子士郎畫

幾代の過去(十六)　(百五十六)

「ひでえ女だ」
「鬼女め！」
「人非人め！」

あらゆる罵言讒謗を浴びせられるその中を、幾代は、襟深くに首を埋めて、力なく歩いた。

そのあとから、彌次馬が限りなく續いて、まだ暫の沿道をざわめかした。

そうして來かゝる日本橋の三丁目。糸新の前。店の者の騒ぐ聲に、金之助も、母親と共に出て來た。

「あッ！　幾代さんだ」

案外にも、此の變り果てた幾代の姿を見て、金之助は呆然と、暫らく我を忘れて見送つてゐる。

母親は、したり顔に

「それ御覧、あんな恐ろしい女に、お前は何も知らず、夢中になつてみたんだよ、聞けばお客を殺したとか、お前でなくて本當によかつたよ」

「濟みません、お母さん、私は今始めて、醜い夢から覺めました。どうぞ今迄のことはお忘れ下さいまし」

「お前にさうして、氣がついてくれゝば、私も苦勞をした甲斐があつたと云ふもの、さアもうあんな汚れた女などは見ずに、早く家へ這入りませう」

母親から、引ッ張られるやうに、促されて金之助は、それでも殘り惜し氣に、曳かれて行く幾代の後ろ姿を、もう一度見送つた。

暫の道中を曝さらし。

やがて、白洲へ引出された幾代は、嚴重な取調べを受けたばかりで、一先づ傳馬町の女人牢へ入れられた。

その取調べに對して、幾代は飽くまで覺えがない——と抗辯をしたが、兇行の現場が幾代の寢室であり、衣服に附着してゐるドス黒い血が動かぬ證據だつた。

それと、日頃から、治郎右衛門を蛇蝎のやうに嫌つてゐた酷藏だつた。

それに尚、悪いことには、その日に限つて平常飲んだ事もない酒を飲まうとして、却つて客の紘川屋藤造から止められたり、何か、深く思ひ惱んだりして、二度までも氣を失つたと云ふ事實が、酷藏の證言に依つて、絶對不利な立場に陷れられて仕舞つた。

酷藏夫婦は、何れ呼び出しのあるまで——と云ふので、その日に歸宅を許された。

幾代の收容された女人牢には、七八人の女囚が居た。そのどれもこれも女だてらに、大それた罪を犯した者ばかりだつた。

亭主殺し——貰ひ子殺し——強盗——嫉妬の果ての放火——萬引常習——。それ等の女は、一齊に新入りの幾代の身の上を知りたがつて喚きたてた。

「お前さんは、何んで喚ひ込んだのさ」

お喋舌りらしい萬引女が、直ぐ幾代の傍へ寄つて來て訊いた。

「妾は、何にも悪いことをした覺えはありません」

「だつて、何んにも悪いことをした覺えのない者を、牢へ入れる譯がないぢやないか、人を殺したんだね、着物に血がついてゐるところを見ると……」

「殺したのは情夫かい？」

と、向ふの片隅から、亭主殺しのヒステリー女が口を挾んだ。

「いゝえ、本當に身に覺えのないことなんです」

八方から、根掘り、葉掘りする問ひの雨。幾代は泣かんばかりに、懸命となつて辯明に努めた。

「なんだか判るもんかね、お前さんは、強欲屋の酷藏だつたと云ふぢやないか？」

「違ひます。そんな處に居たのではありません、吾妻屋です」

「吾妻屋だつて、酷藏だつて、[illegible]でお前さんは、[illegible]のお客さんを殺したんだらう？」

森永ビスケット
MORINAGA　MORETTE
御贈答用に
御家庭に

人工榮養品の最高理想品
ラクトーゲン
素晴らしい育兒の實績
母乳に惠まれない赤ん坊程世に不幸なものは御座ゐません親御樣もそれが爲めにドンナに苦勞なさるでせう——牛乳では不充分であつた、ミルクもいけなかつたなどと色々經驗なされます——然し斯様な場合母乳に代つて最も完全に立派に育兒の目的を達するものはラクトーゲンです。ラクトーゲンは現に今日まで無數の素晴らしい育兒成績をあげて居ります。或る人は母乳が一滴もなくて完全に優良兒を育て上げました、又或る赤ん坊は母乳と併用して驚くべき發育をとげました小兒の幸福の爲めに御愛用をおすゝめ致します。
下記進呈券切拔ノ上郵券二十錢ト共ニ左記何レカニ御送リ下サイ記載ノ品贈呈致シマス

進呈券
ラクトーゲン見本
育兒讀本
ラクトーゲン匙
一揃
御住所
御姓名
奉天日本郵便局私書函二十四號
ネツスル煉乳會社
大連市山縣通リ六七
乾卯商店大連支店

—味覺で立つ—
青葉
喰を生じて大評判
●鰻かば燒ト丼●
食道樂
三笠町二丁目
青葉
電話3 二九四二番

入院隨時
和泉醫院
産科、婦人科增設
産婦人科　花柳病科　女醫　松井艶子
内科　小兒科　院長　肥後弘子
新京ダイヤ街老松町一六　花輪三九　朝日通
電話　三—五七〇九番　三—二三二九番

麵類種々
鰻かばやき　どんぶり
割烹　藪虎
日本橋通り
電話3 —三四四五番

東京　大阪製　玉突台
並附屬品直輸入販賣
中古台賣出物あり
◎修繕は迅速廉價◎
東京　仲屋玉突台製作所
新京朝日通西七馬路二一五
電話(2)三三四四番
振替口奉天一二四九五八番

北沢寫眞製版所
曙町四の九
電(3)四二四

永樂

御料理　大吉
富士町1丁目　電(3)二一一八九

御料理　蓼之家

獨特自慢の自製靴
タケヤ靴店
三笠町二　電(3)五二三六

海陸運送
荷造引越
トラック運搬
新京三笠町二丁目
西山運送店
電(3)三四六番　六二二四番

ふとんとわたの打直し
最新式製綿機据付
さぬきや
祝町三丁目角　電話(3)三六六三

豊楽路モンテカルロ隣
内科性病科産婦人科
畑医院
電三、一三二〇

履物のみとや
祝町二丁目の二
電(3)二三〇九番

修理ハ迅速・確實!!・廉價!!(電氣百般)
堅牢　信用　三菱モートル
在庫豊富　型錄進呈
三菱電機株式會社製品元扱店
合資會社　協隆洋行
新京吉野町一丁目二一　電三—六七六〇
修理工場西七馬路一七　電二—二九七一

夏へ感謝！
野菜が多くなつて來た
お惣菜の苦勞の少くなる時です
味の素を使つて御覧なさい
た易く美味しく出來て料理の面白さは、次々と盡きる處を知りません。
味の素
(登錄商標)

宮内省御用達　味の素本舗　鈴木商店

返品　返金　自由
世帶道具の加藤陶器店
電話(3)五八三八番
電話(3)六五八三番

病室新設
日本赤十字社救療所
内科性病科
花柳病科
肛門病科
入院隨意
筈元醫院
新京ダイヤ街老松町
電話(三)五六一六番